



Communauté
de communes Bruyères
Vallons des Vosges

La CCB2V nommée Capitale Française de la Biodiversité 2024

des actions ambitieuses et des échos
aux échelles nationale et européenne



Cérémonie de remise du trophée Capitale Française
de la Biodiversité le 24 octobre 2024



Création de trois mares pour la biodiversité sur le territoire



Animation à l'occasion de la fête de la nature 2025



Crapaudromes : préservation des amphibiens,
sensibilisation du public et récolte de données

APPEL À CANDIDATURE

Création d'un bistro numérique

DOSSIER

Voie de mobilité douce

CULTURE

Rendu de l'évaluation sensible de territoire



ALAIN AFFLELOU
BRUYÈRES
 8 route de Gérardmer - Tél. 03 29 52 28 63



- Appareillage auditif
- Essai gratuit
- Bilan auditif gratuit*

* Test à but non médical

Sur rendez-vous à BRUYÈRES
 44 bis rue Abel Ferry - Tél. 03 29 27 37 57



Julie VUCCINO
 votre audioprothésiste
 diplômée d'Etat



Contemple Toi
 Photographe • Photographe-Thérapeutique
 Port. : 06 43 53 49 20
 Studio à Laveline Devant Bruyères



MAÎTRE ARTISAN
 BOULANGER
 PÂTISSIER
 ALLAN
 CUSSENOT

**3 baguettes achetées
 + 1 OFFERTE***

**100%
 FAIT
 MAISON**

* conditions : voir en magasin

Boulangerie-Pâtisserie Cussenot
 CHENIMENIL - LAVAL/VOLOGNE - CHAVELOT - ARCHETTES



MAÇONNERIE NEUF & RÉNOVATION
 David JACQUOT
 Port. : 06 86 69 78 33
 bati.jd88@gmail.com • 88 LAVELINE DVT BRUYÈRES

**IMPLANTÉE
 SUR 4
 HECTARES**

**SCIERIE
 VOSGES PROMOBOIS**

Entre
 Saint-Dié-
 des-Vosges
 et Bruyères

PARTICULIERS ET PROFESSIONNELS
www.vosges-promobois.fr

**SUR-MESURE
 OU STANDARD**

**BOIS
 100%
 LOCAL**

**Écorces
 et plaquettes
 décoratives**

**Bois
 Lames de terrasse
 Bois de charpente
 Clôture/Poteaux bois**

Sciure

PEFC
100%
 Promouvoir
 la gestion
 durable
 de la forêt

Vosges Promo Bois
 Scierie - Broyage

Trans Promo Bois
 Transport - Négocie

**SCIERIE
 BROUAGE**

03 29 52 46 20

ECORCES

03 29 50 50 88

1 route de la Gare
DOMFAING
 (88600)



EDITO DE LA PRÉSIDENTE



2024 : Année de la consécration et de la reconnaissance à haut niveau

La politique menée depuis 2020, marquée à la fois par une gestion rigoureuse des deniers publics et par la mise en œuvre de services et d'actions tant qualitatifs que pluriels, a été récompensée en 2024. Ces années d'efforts ont permis d'obtenir de réels résultats encourageants. Il est désormais possible de s'engager dans de nouveaux projets avec mesure et détermination, en ayant toujours à l'esprit l'intérêt général.

De nouveaux temps forts ponctuent l'année :

Je citerai notamment l'organisation du premier festival jeunesse en septembre 2024 à destination des scolaires, collégiens et lycéens en associant les résidents de la maison de retraite intercommunale de Bruyères. Les différents partenaires intervenants ont pu constater un réel engouement et une belle participation. Fort de ce succès, une deuxième édition est programmée en 2025.

Les réflexions menées avec les plus jeunes ont abouti à la création de stages sport-nature. Ils consistent à proposer des animations en extérieur aux adolescents de nos communes pendant les vacances scolaires. L'objectif visé est la mise en avant de la pratique de sports nature (orientation, escalade, VTT par exemple) avec un volet lié à l'éducation à l'environnement qui les entoure et à la vie en petit groupe.

D'autres projets vont se concrétiser d'ici peu :

La zone d'activités de Laveline-devant-Bruyères est en passe d'être complète. Suite à la cession à la manufacture vosgienne d'émaillage du bâtiment-relais de Deycimont, les élus réfléchissent à en construire un nouveau, permettant à l'entreprise artisanale locataire de se développer et asseoir ses finances pour acquérir à terme les murs.

Dans le cadre du relais petite enfance (RPE), d'ici quelques semaines, un bus itinérant et aménagé sillonnera les 34 communes pour dévoiler les bienfaits de Snoezelen, activité sensorielle relaxante à destination des enfants de 0 à 6 ans.

De même, le projet de longue date de liaison douce reliant Bruyères à Gérardmer devrait être approuvé politiquement dans quelques semaines.

Enfin, la réalisation du diagnostic sensible au niveau culturel va permettre d'avoir le soutien des organismes institutionnels pour la mise en œuvre d'actions nouvelles.

Des fréquentations en nette augmentation sont enregistrées :

La forte hausse des données démontre que deux services communautaires sont largement plébiscités. Hausse du nombre de nageurs à la piscine, 45 000 entrées en 2024, hausse du nombre de personnes renseignées à France Services (Bruyères et Docelles confondus) : 13 000 vs 9 000 en 2023. Ces très bons résultats confortent le bien fondé et la qualité des services proposés.

La communauté de communes a été distinguée à deux reprises au niveau national :

- Remise du prix de la participation citoyenne en novembre dernier au Sénat à Paris : il récompense le méticuleux travail de concertation qui a été réalisé dans le cadre des groupes d'élaboration solidaires dénommés GRES. Pour exemple, ces GRES ont fait émerger le projet d'école-nature. Je remercie vivement toutes les personnes investies qui ont participé pleinement et en particulier les jeunes.
- Obtention du titre Capitale française de la biodiversité 2024 (toute catégorie confondue), distinction remise des mains de Mme la Préfète à Bruyères le 24 octobre. Après une sélection âpre de la part du jury d'experts, ce prix d'exception récompense le solide travail qui a été effectué jusque-là dans le domaine de l'environnement.

Au terme de ces années, un bilan s'impose. Le chemin fut long et sinueux, semé d'embûches, mais, sans flagornerie, le résultat est réellement positif. Le travail a payé et l'EPCI en a récolté les fruits, de manière significative. Je tiens à remercier tous les acteurs (élus, agents et partenaires de tout horizon) qui ont contribué à cette réussite, pour laquelle les habitants de la communauté de communes de Bruyères Vallons des Vosges peuvent être fiers. Bonne lecture,

Virginie GREMILLET

*Présidente de la Communauté de Communes
Bruyères, Vallons des Vosges*

SOMMAIRE

#01

Environnement
page 4 à 11

#02

Assainissement et Voirie
page 12 à 15

#03

Affaires sociales
page 16 à 25

#04

Economie et Tourisme
page 26 à 33

#05

Loisirs & Culture
page 34 à 41

DOSSIER “LA CCB2V CAPITALE FRANÇAISE DE LA BIODIVERSITÉ 2024”

C'est avec une immense fierté que Virginie GREMILLET, présidente de la communauté de communes, s'est vu remettre le trophée de Capitale Française de la Biodiversité 2024, toutes catégories confondues, un concours national piloté par l'Office Français de la Biodiversité. Ce programme met en lumière les initiatives exemplaires des collectivités françaises en faveur de la biodiversité. Pour cette édition, le thème choisi était « Biodiversité et Sobriété », une approche mettant en avant la synergie entre la préservation des écosystèmes et la gestion raisonnée des ressources. Labellisée Territoire Engagé pour la Nature (TEN) en 2023, la CCB2V s'est distinguée grâce à ses actions ambitieuses autour de la Trame verte, bleue et noire. Agissant résolument depuis de nombreuses années en faveur de la biodiversité, elle a su mobiliser ses 34 communes autour d'un plan d'actions collaboratif, misant sur une approche systémique des enjeux nocturnes.



Cérémonie CFB 2024 :
La cérémonie de remise du trophée s'est tenue à la salle des fêtes de Bruyères le 24 octobre 2024.

Un rayonnement national

Grâce à cette distinction, la responsable du pôle Environnement et la Présidente ont eu l'occasion de valoriser leurs actions lors de divers colloques et rassemblements, notamment :

- Le colloque national des Atlas de la Biodiversité Communale à Strasbourg : atelier trame noire et sobriété lumineuse et séance plénière de toute la politique environnementale de la CCB2V,
- Le salon des Maires de France à Paris : conférence sur la participation citoyenne, présentation et rayonnement de nos actions,
- La journée nationale des collectivités à La Rochelle : retour d'expérience sous la forme d'un atelier “sobriété et biodiversité”.

La Commune de Muttersholtz, la Communauté de communes de la Vallée de la Bruche, respectivement Capitales Françaises de la biodiversité 2017 et 2022, ainsi que la CCB2V se sont retrouvées pour une inspirante journée d'échanges. La communauté de communes aura le plaisir de les accueillir le 20 septembre pour présenter ses actions en faveur de la trame verte bleue et noire et de l'éducation à l'environnement. L'occasion pour les élus d'échanger, de partager, de se former et de s'informer.



Rencontre CFB Grand-Est : Rencontre des Capitales Françaises de la Biodiversité du Grand Est.

Une démarche de Trame noire et des actions ambitieuses

La démarche adoptée par l'intercommunalité dépasse la simple lutte contre la pollution lumineuse. Elle s'inscrit dans une démarche de Trame noire, qui a pour objectif d'agir pour la sobriété lumineuse afin de préserver le cycle de vie des espèces nocturnes. Les inventaires de terrain sont venus compléter cette action en améliorant sa connaissance naturaliste et de modélisation du territoire. Les données, accessibles sur le site internet de la CCB2V, sont ainsi utilisées par les habitants et les communes dans la mise en œuvre de leurs projets et l'évaluation de l'impact de ces derniers sur la biodiversité.

De nombreux travaux sont menés pour restaurer les milieux naturels indispensables à ces espèces nocturnes : création de mares et de crapaudromes pour les amphibiens, identification et préservation de gîtes dans le bâti pour les chiroptères et les oiseaux, travail avec les agriculteurs pour la restauration des réseaux de haies et le maintien des prairies, restauration des cours d'eau, etc. Ces actions s'accompagnent d'une politique d'éducation à la nature originale avec la création d'escape games, de jeux de type « carte aux trésors » à vélo, ou encore de stages sport nature pour les adolescents.

Ces actions ont été accompagnées par l'élaboration d'une charte intercommunale pour la Trame noire, signée par 25 communes. Basée sur une entrée par espèces, cette charte propose trois niveaux d'engagement progressifs, adaptés aux besoins spécifiques de chaque territoire.



Mare de nuit : Une biche venue s'abreuver à la mare de Bruyères, créée par la CCB2V.

Zoom sur les crapaudromes

Les amphibiens, du fait de leurs cycles de développement et de reproduction, sont obligés de parcourir des distances importantes et ainsi de traverser des obstacles tels que les routes. Ces dernières sont connues pour avoir un effet négatif significatif sur les populations d'amphibiens : de manière directe par écrasement routier ou indirecte par pollutions sonores ou chimiques. Elles peuvent ainsi contribuer à la réduction des tailles de populations ou être totalement infranchissables pour la faune. Plus le trafic est important et l'animal lent, plus la probabilité pour celui-ci de se faire écraser est élevée.



Les bénévoles ont suivi une formation sur les amphibiens grâce à l'association ETC Terra.

Description des crapaudromes

Il s'agit de dispositifs éphémères permettant de faire traverser les crapauds, grenouilles et autres tritons à l'aide de grands filets, de seaux et surtout de bénévoles. Les filets sont tendus le long de la route avec des seaux enterrés tous les 10 mètres. Ainsi, les animaux voulant traverser se heurtent aux filets qu'ils longent jusqu'à tomber dans le seau, c'est alors que les bénévoles interviennent pour les faire traverser en toute sécurité. Lors des relevés journaliers, les bénévoles remplissent également une feuille de suivi pour noter l'espèce, le sexe, la date et les conditions météorologiques afin d'effectuer un suivi scientifique.

Objectifs :

- **Préserver les populations** d'amphibiens durant les migrations nuptiales
- **Sensibiliser le public** à la préservation des amphibiens et aux problèmes engendrés par les infrastructures routières
- **Initier un suivi** des espèces présentes afin d'augmenter le nombre de données connues

Un nouveau crapaudrome installé à Xamontarupt

La CCB2V a lancé une enquête auprès des administrés et des communes afin de connaître les zones les plus meurtrières pour les amphibiens sur le territoire. 5 zones ont pu être identifiées : deux à Pierrepont-sur-l'Arentèle, une à Jussarupt, une à Herpelmont et une à Xamontarupt. Cette année 2025, un crapaudrome a aussi été installé sur le site de Xamontarupt, en plus des deux sites de Pierrepont-sur-l'Arentèle déjà mis en place en 2024.

→ **Site de Dracourt** : traversé par une voie communale, 250 mètres linéaires et 26 seaux, 286 individus relevés répartis en 4 espèces : Grenouille rousse, Crapaud commun, Triton palmé et Triton Alpestre. Le Crapaud commun est nettement majoritaire représentant plus de 95% de l'effectif.

→ **Site du Petit-Pierrepont** : traversé par une route départementale très fréquentée, 350 mètres linéaires et 37 seaux, 400 individus relevés répartis en 5 espèces : Grenouille rousse, Crapaud commun, Triton palmé, Triton alpestre et Grenouille verte. La Grenouille rousse et le Crapaud commun sont majoritaires, représentant plus de 85% de l'effectif.

→ **Site de Xamontarupt** : traversé par une route départementale très fréquentée, 300 mètres linéaires et 8 seaux, 16 individus relevés répartis en 3 espèces : Grenouille rousse, Crapaud commun, Triton palmé. La Grenouille rousse et le Crapaud commun sont majoritaires, représentant plus de 90% de l'effectif. Il s'agissait ici d'un test pour vérifier l'efficacité des crapauducs (buses placées sous la route) installés par le département en 2024 sur ce site.



PROGRAMME DE RESTAURATION DE L'ARENTÈLE : POINT SUR LES AVANCÉES

L'Arentèle fait partie des principaux cours d'eau traversant le territoire de la communauté de communes, passant notamment par Pierrepont-sur-l'Arentèle, Grandvillers ou encore Bruyères. Jusqu'alors, elle n'a pas fait l'objet d'un projet de restauration hydromorphologique. Pourtant, de nombreux enjeux la concernent, comme l'érosion issue des coupes et dessertes forestières, les continuités écologiques, l'impact lié au contexte agricole ou les pollutions d'origine domestique. La CCB2V envisage donc une restauration de l'Arentèle, ses affluents (les ruisseaux des Roseaux et de la Soie compris) et des zones humides associées. Pour ce faire, elle a lancé un appel d'offres afin de confier la maîtrise d'œuvre de ce projet.



La CCB2V envisage une restauration de l'Arentèle, ses affluents, et des zones humides associées.



L'étude Faune/Flore débouchera sur des préconisations précises et, si nécessaire, sur des demandes de dérogation en cas d'impact résiduel sur des espèces protégées, justifiées par un intérêt public majeur.

Il reviendra au futur maître d'œuvre de reprendre et d'adapter, si nécessaire, les grandes lignes déjà établies. Plusieurs types de travaux avaient été avancés à l'issue de l'étude de diagnostic et d'avant-projet dont :

- la gestion de la végétation en bord de cours d'eau (appelée ripisylve) et des plantations,
- la lutte contre les espèces exotiques envahissantes (à l'instar de la renouée du Japon),
- la protection en zone de pâturage face au piétinement notamment bovin (clôtures, descentes d'abreuvement empierrées),
- l'aménagement, le contournement voire l'effacement d'ouvrages pour faciliter la restauration de la continuité écologique,
- la diversification des écoulements et des habitats,
- l'arasement des atterrissements.

Résultats de l'étude Faune/Flore

Dans le cadre du projet de restauration de l'Arentèle et de ses affluents, une étude approfondie de la faune et de la flore a été demandée par la CCB2V et réalisée par le bureau d'études ECOLOR. Cette étude vise à adapter les interventions prévues en respectant les principes de la séquence **ERC** : **É**viter les effets de dégradations/destructions, **R**éduire ceux qui sont inévitables, **C**ompenser les restants.

L'étude a notamment permis de recenser plusieurs espèces végétales et animales protégées comme l'Osmonde royale (*Osmunda regalis*), le Millepertuis des marais (*Hypericum elodes*) le Potamo à feuilles de Renouée (*Potamogeton polygonifolius*), la Musaraigne aquatique (*Neomys fodiens* ou *Neomys milleri* Mottaz) ou encore la Bergeronnette des ruisseaux (*Motacilla cinerea*). Certaines espèces non protégées mais d'intérêt patrimonial ont également été observées, renforçant la nécessité de la prise en compte de cette biodiversité plus classique lors des futurs aménagements.

Cette étude débouchera sur des préconisations précises et, si nécessaire, sur des demandes de dérogation en cas d'impact résiduel sur des espèces protégées, justifiées par un intérêt public majeur.

LES ACTIONS DU SMMA SYNDICAT MIXTE MOSELLE AMONT

Programme de restauration de la Vologne et de ses affluents

Le programme de travaux lancé en 2016 a été clos en janvier 2025. Un programme spécifique au secteur du Haut Barba a été conclu avec la Chambre d'agriculture des Vosges pour réaliser des travaux dans la perspective de la réintroduction des Mulettes Perlières dans le cours d'eau. Ces aménagements visent à accompagner les mesures qui seront prises dans un Arrêté de Protection des Habitats Naturels à Mulettes Perlières qui devrait être promulgué en fin d'année.

Sur la vallée de la Vologne, le Syndicat Mixte a accompagné des travaux réalisés au printemps 2024 par l'association de pêche (AAPPMA) de Docelles-Tendon-Deycimont et la Fédération Départementale de Pêche, pour assurer l'alimentation en eau du Joinrupt, riche d'une biodiversité unique sur le secteur.

Au cours de l'année 2025, un diagnostic sera lancé pour travailler spécifiquement sur les ouvrages, afin de restaurer la continuité écologique sur le bassin versant de la Vologne et de ses affluents, et de compléter les actions engagées lors du dernier programme de travaux.



Chantier réalisé avec l'AAPPMA de Docelles-Tendon-Deycimont, aidé par l'agriculteur exploitant des parcelles riveraines afin d'assurer l'alimentation en eau du Joinrupt.

Programme de restauration du Durbion et affluents

Suite aux inondations de mai 2024, une opération de remise en fond de talweg (ligne joignant les points les plus bas d'une vallée) a été menée en urgence sur la commune de Grandvillers, avec les services de la communauté de communes. Au cours de l'été 2025, les premiers travaux de restauration du cours d'eau dans son nouveau tracé et de reconstitution de la continuité écologique sur la commune seront engagés.

Sur le Ruisseau de Fontenay, qui constitue un programme spécifique tant les problématiques rencontrées sur cet affluent sont particulières, l'étude faune-flore a débuté au mois de janvier 2025 et la phase de concertation avec les riverains sera engagée en juin 2025.

Il est à noter qu'au regard des inondations à répétition connues depuis la fin 2023 sur la commune de Fontenay, une intervention en régie a été engagée pour créer un bras de décharge de crue avec l'appui de l'entreprise d'insertion « Eau et Pierre ». L'aménagement a permis d'améliorer la situation dans l'attente du lancement du programme de travaux de restauration qui permettra de résoudre les problèmes récurrents d'inondation de la commune.



Un grand merci à tous les artisans
et les commerçants
qui ont contribué à la réalisation
de ce bulletin



raval peinture
RAVAL Steeve
Renovation interieur exterieur

ste881@hotmail.fr 06 43 08 63 61 432 rue des sources 88460 LE ROULIER



LOCATION DE MATÉRIEL
Maçonnerie
Terrassement
Neuf & Rénovation

88600 BRUYÈRES • Tél. : 03 29 50 29 26 • E-Mail : omtconstruction@orange.fr

AFFUTAGE SERVICES
BRUYÈRES

*Vente et entretien d'outils coupants
Industrie du bois, du papier et des métaux*

4, Z.A. de Borémont
88600 CHAMP LE DUC
Tél. : 03 29 50 59 75 Fax : 03 29 50 50 90 E-Mail : contact@affutage-services.fr



**PAGOT
CAPUT**

1 Ter rue de la Ferronnerie,
88600 Lépanges-sur-Vologne
03 84 75 96 00

Suivez-nous sur : 

www.pagot-caput.fr



Graniterie Righini
FABRICANT

4 générations à votre service depuis 1936

Devis gratuit

Fabrication sur mesure dans notre atelier à Granges sur Vologne
Pose par nos soins / Assurance décennale funéraire et bâtiment

Route du Tholy 88640 GRANGES SUR VOLOGNE
Tél 03 29 51 40 92 • Mail : graniterie.righini@wanadoo.fr • Site : graniterie-righini.fr



Atelier de l'Email
Atelier d'impression sur plaque émaillée
de l'Émaillerie de Deycimont

FABRICATION
DE PLAQUES
ÉMAILLÉES
PERSONNALISÉES.



06 82 29 18 83 - latelier@emaillerie-vosgienne.fr
www.emaillerie-vosgienne.fr | in

Menuiserie & Charpente
PIERSON

Toutes menuiseries
Charpente traditionnelle
Couverture ferblanterie
Terrasse bois
Pergola

06 78 04 43 34 - 88600 DEYCIMONT



SECURITEST  **PRENEZ RDV EN LIGNE**
CONTROLE TECHNIQUE et bénéficiez de **10€**
DE REMISE
www.bruyeres.securitest.fr



ZA Barbazan, Bruyères 03 29 50 14 13

PAIEMENTS POUR SERVICES ENVIRONNEMENTAUX (PSE) : BILAN DE LA 1^{RE} ANNÉE

Les Paiements pour Services Environnementaux (PSE) sont un dispositif incitatif visant à rémunérer les agriculteurs qui mettent en œuvre des pratiques favorables à l'environnement, comme la gestion extensive des prairies ou la préservation de milieux naturels (mares, haies, zones humides, etc).

Ce dispositif est financé par l'agence de l'eau Rhin Meuse et par les EPCI (établissements publics de coopération intercommunale). Il est porté et animé par le Pays de la Déodaté. 17 fermes sont engagées en PSE sur le périmètre du Pays de la Déodaté dont 6 sur le territoire de la communauté de communes, représentant 258 hectares de prairie permanente.

Sur l'année 1 (2023-2024), 64 780,05 € ont été versés aux agriculteurs engagés du territoire de la CCB2V, soit

une rémunération moyenne de 201,18 € par hectare — la plus élevée du territoire. Ces résultats traduisent un engagement des exploitants locaux à mettre en pratique une agriculture respectueuse de l'environnement. Des formations, des outils pratiques et un suivi individualisé ont soutenu cette démarche, avec notamment la réalisation d'un colloque à destination des agriculteurs du territoire mis en place par l'intercommunalité et le Pays de la Déodaté en février 2024.

UNE AIRE TERRESTRE ÉDUCATIVE À DESTORD

La communauté de communes a accompagné l'école de Destord à la mise en place d'une aire terrestre éducative. La mare forestière créée sur la commune est prise en charge par l'école pour deux années au moins. Le nouveau conseil des élèves a la grande responsabilité de mettre en place des actions pour la préserver et sensibiliser les publics. Les jeunes ont choisi leur nouveau nom : le conseil des Sonneurs d'alertes, en hommage au sonneur à ventre jaune présent sur le site !

Porté par l'Office français de la biodiversité, une aire terrestre éducative est une zone terrestre de petite taille (parc urbain, friche, zone humide, forêt, rivière, etc.) qui devient le support d'un projet pédagogique de connaissance et de préservation de l'environnement pour des élèves du CE2 au lycée, leur enseignant et leur référent (un acteur de la sphère de l'éducation à l'environnement). Cette démarche écocitoyenne est basée sur la gestion participative d'une zone délimitée par une classe. En se réunissant sous la forme d'un « conseil des enfants », les élèves réfléchissent et prennent toutes les décisions concernant leur aire terrestre éducative. C'est l'occasion pour eux de découvrir leur territoire et ses acteurs dans le cadre d'un projet d'éducation à l'environnement durant lequel ils développent les compétences du programme scolaire.

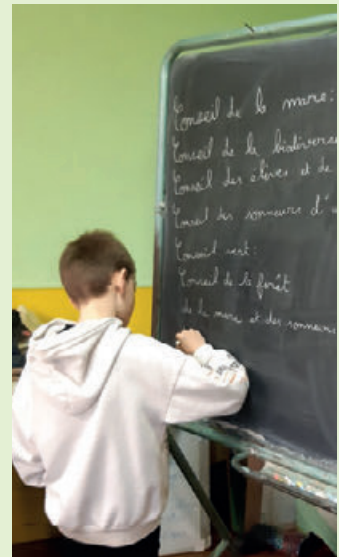

La mare forestière créée sur la commune de Destord sera prise en charge par l'école pour deux années au moins.

PROJET DE RENATURATION DE LA FRICHE INDUSTRIELLE DE BEAUMÉNIL

Point sur les études en cours

La friche de Beauménil est un site industriel laissé à l'abandon depuis 2011. Il est envisagé de renaturer ce site afin de préserver la biodiversité environnante et de retrouver la fonctionnalité de la zone humide. Entre pollution, esthétique et sécurité, les enjeux de ce projet sont nombreux. Une course contre la montre a commencé pour réduire l'impact sur l'environnement de ce terrain d'1,3 hectares. Cette année 2025 est consacrée aux lancements des études préliminaires du projet de renaturation du site, porté par la CCB2V, le Syndicat Mixte Moselle Amont et la commune de Beauménil, et notamment l'étude faune flore, débutée en février 2025 et qui a déjà révélé la présence d'espèces protégées sur le site.

EDUCATION À L'ENVIRONNEMENT ET AU DÉVELOPPEMENT DURABLE

Rentrée Biodiversité pour les jeunes du territoire

Mercredi 16 octobre 2024, la CCB2V a réuni 80 élèves des collèges et lycées locaux pour participer à des ateliers autour de la Fresque de la biodiversité, une activité collaborative et ludique pour comprendre les enjeux de la biodiversité, la crise en cours et aborder les pistes de solutions.

L'occasion de se rappeler que nous faisons partie de cette biodiversité, et que nous ne pouvons pas vivre sans elle. Ce projet est intégralement organisé et financé par la CCB2V.

« Les jeunes ont pu verbaliser leurs émotions à l'issue de la fresque et outre la colère, la tristesse, ils ont dit qu'ils avaient honte de ce que nous faisons à notre planète. Sentiment très fort pour cette si jeune génération qui a hérité de cette situation... Certains sont prêts à s'engager pour lutter, réparer... » rapporte une animatrice. Rappelons qu'environ 59 % des jeunes âgés de moins de 25 ans souffrent d'éco-anxiété.

Suite à cette première phase, l'association ETC terra a réalisé une demi-journée d'intervention dans chaque établissement, l'occasion d'approfondir la partie passage à l'action autour de la biodiversité. Les élèves du lycée Jean Lurçat ont par exemple réalisé des abris à insectes pour la prairie fleurie de l'établissement. Pour finaliser le projet global, une formation pour devenir animateur de la fresque de la biodiversité pour les élèves volontaires a eu lieu en janvier 2025.



La Fresque de la biodiversité est une activité collaborative et ludique pour comprendre les enjeux de la biodiversité, la crise en cours et aborder les pistes de solutions.

Cette édition 100% nocturne a fait le plaisir d'un public familial qui a eu l'occasion de découvrir le monde de la nuit.



Carte aux trésors N°3 : percer les secrets de la nuit

Le 8 avril dernier, une vingtaine de participants répartis en 7 équipes a courageusement affronté la 3^e édition de la carte aux trésors.

Cette édition 100% nocturne a fait le plaisir d'un public familial qui a eu l'occasion de découvrir le monde de la nuit. Rapaces nocturnes, amphibiens, chauves-souris, insectes mais aussi pollution lumineuse et fragmentation de l'habitat n'ont plus de secrets pour eux, sans oublier le patrimoine local et ses anecdotes.

La météo clémente leur a également permis de se reconnecter quelques minutes au ciel étoilé. Un grand merci à tous les participants pour leur bonne humeur et bravo à eux, notamment aux plus jeunes qui ont courageusement gravi la montagne de nuit et sans vélo électrique pour la majorité !

EDUCATION À L'ENVIRONNEMENT ET AU DÉVELOPPEMENT DURABLE

Dispositif d'aide à l'achat de petit matériel pédagogique pour les scolaires

Depuis de nombreuses années, la communauté de communes mène un programme global et cohérent d'actions en faveur de la qualité de l'eau et de la biodiversité sur le territoire.

C'est pourquoi une campagne de sensibilisation est déployée auprès du grand public mais également des scolaires. Afin d'aider les établissements scolaires à mettre en place des actions en lien avec la biodiversité et la trame verte, bleue et noire, la CCB2V propose d'acheter du petit matériel pédagogique utile à ce type d'action. 6 écoles ont répondu à l'appel à projets pour l'année scolaire 2024/2025 : il s'agit des écoles de Brouvelieures, Destord, Docelles, Domfaing, Laval-sur-Vologne et le Roulier.

La communauté de communes a remis en début d'année aux élèves de ces 6 écoles le matériel que les professeurs des écoles ont commandé. Jumelles, boîtes loupe, loupes d'explorateur, microscope numérique, nichoirs ou encore livres ont été distribués, de quoi observer la nature sous toutes ses coutures ! Ce matériel a permis aux élèves les mois suivants d'allier théorie et sorties sur le terrain pour mieux comprendre la nature qui les entoure et enrichir leur projet.



Les élèves étaient ravis de découvrir ces outils qui enrichissent leur projet.

Les actions de la communauté de communes à l'échelle européenne

La CCB2V partage son expérience lors d'un séminaire à Rome

Les agents de la CCB2V font partie depuis 2023 de l'équipe française des éducateurs européens au changement climatique dans des tiers lieux aux côtés d'équipes roumaines et italiennes. La communauté de communes avait choisi les maisons de retraite, lieux de rencontre entre résidents, familles et soignants et a proposé un atelier de fabrication de produits du quotidien au Home du Cameroun, accompagné d'animation autour du cycle de l'eau et du changement climatique. Un vrai moment de bonne humeur et d'échanges !

Une charte européenne des animations aux changements climatiques a été signée en septembre 2024 à Rome. La communauté de communes, qui a été représentée, a eu l'occasion de faire son retour sur expérience. L'intégralité de ce programme est financée par l'Europe dans le cadre d'un dispositif Erasmus+.

Maison de retraite intercommunale : mise en place d'une correspondance avec la Roumanie

La librairie française « Librairie Kyralina » de Bucarest a débuté fin 2024 un échange épistolaire avec la maison de retraite intercommunale de Bruyères. Des Roumains souhaitant travailler leur français, ou des français vivant en Roumanie, échangent par courrier avec des résidents. L'occasion de créer du lien à l'international, de lutter contre l'isolement, et d'échanger sur les cultures, les paysages et l'environnement de chacun !

Ce projet fait suite au travail d'animation aux changements climatiques dans des tiers lieux réalisé par la CCB2V dans le cadre d'un projet européen. Pour en savoir plus sur ce projet : <https://climatecommons.eu>



Des Roumains souhaitant travailler leur français, ou des français vivant en Roumanie, échangent par courrier avec des résidents de la maison de retraite intercommunale de Bruyères.



La CCB2V a eu l'occasion de faire son retour sur expérience réalisée au Home du Cameroun.

CURAGE DE LA STATION D'ÉPURATION DE HERPELMONT

#02

Les eaux usées d'Herpelmont sont traitées dans une station d'épuration rustique à lits filtrants plantés de roseaux. Après 12 ans de mise en service, un curage a été nécessaire. Les tuyaux d'épandage ont été soit remplacés ou hydrocurés et les boues ont été traitées dans une décharge agréée.

Comment ça marche ?

Combinant des zones de vie liées à l'eau et différents graviers à granulométrie croissante, les lits filtrants associent une série d'étages de traitement plantés de roseaux. Utilisant les capacités épuratoires naturelles des végétaux supérieurs, leur action se combine à celle des micro-organismes et à différents massifs filtrants.

Après un dégrillage (traitement primaire où les particules de diamètres importants sont retenues), les eaux sont orientées vers un filtre végétal vertical où les particules plus fines et les matières solides sont récupérées (1^{er} étage). Ensuite a lieu un passage dans un 2^e filtre végétal vertical. Ce second étage permet d'épurer l'eau des matières organiques dissoutes.

Outre le faible impact environnemental de ce type de processus, l'un des principaux atouts est la quantité d'énergie minimale utilisée pour obtenir de très bons résultats épuratoires.



NOUVELLE STATION D'ÉPURATION DE LÉPANGES-SUR-VOLOGNE

La rue des sources sera raccordée en 2025

Afin de désactiver définitivement l'ancienne station d'épuration de Lépanges-sur-Vologne, la rue des Sources reste encore à être raccordée à la nouvelle station inaugurée en 2024. Les 27 habitations de cette rue disposent déjà d'un réseau séparatif d'assainissement.



La rue des sources sera raccordée en 2025 à la nouvelle station.

Concernant les habitations qui ne sont pas encore raccordées au réseau séparatif déployé ces dernières années :

Conformément à la réglementation, nous vous rappelons que suite à l'envoi d'un courrier le précisant, vous disposez d'un délai de deux ans pour vous raccorder à la boîte de branchement de votre habitation afin de limiter l'impact sur l'environnement et la qualité des cours d'eau de notre territoire.

Nous vous invitons à contacter la communauté de communes pour plus de renseignements.



La nouvelle station d'épuration de Lépanges-sur-Vologne a été réceptionnée en mars 2024.



Le réseau étant vétuste dans la ruelle des Chenelles à Bruyères, il sera remplacé jusqu'aux étangs de Pointhaie.

ASSAINISSEMENT : TRAVAUX SUR LE RÉSEAU À BRUYÈRES

La phase de travaux à Bruyères concerne essentiellement la ruelle des Chenelles, à partir de la sortie du réseau unitaire de l'avenue du Cameroun. Le réseau étant vétuste dans cette ruelle, il sera remplacé jusqu'aux étangs de Pointhaie. Les eaux parcourant ce réseau arrivent à un poste de relevage situé à l'entrée de Pointhaie au niveau de la route départementale.

Installation d'un dégrilleur et d'une zone de rejet végétalisée

En cas de mauvais temps, la quantité d'eau est augmentée, voire multipliée par 10. Le réseau de Bruyères étant principalement en réseau unitaire (eaux usées et eaux pluviales dans le même tuyau), un rejet s'effectue dans l'Arentèle. Afin de limiter le nettoyage des réseaux et l'épandage de lingettes, coton-tiges et autres, un dégrilleur sera installé pour débarrasser des eaux usées les éléments solides les plus volumineux. À la suite de ce dernier, une zone de rejet végétalisée sera créée afin de traiter l'éventuelle pollution de ces eaux avant de les rejeter dans le cours d'eau.

Poursuite des travaux en 2026

Les travaux se poursuivront en 2026 afin de remonter jusqu'au réseau de la rue du lavoir et de la rue de Verdun. Ils consisteront au déploiement d'un réseau d'eaux usées strictes. Chaque opération de la CCB2V a pour but de limiter la pollution des cours d'eau.

Votre habitation peut être reliée à deux types de réseaux d'assainissement :

- **Réseau unitaire** : l'eau usée et l'eau de pluie sont collectées dans la même canalisation.
- **Réseau séparatif** : l'eau usée et l'eau de pluie sont collectées de façon distincte, dans deux canalisations différentes.

SDANC 88



Idées reçues sur l'assainissement non collectif

→ **L'assainissement non collectif marche moins bien que l'assainissement collectif : FAUX !**

Un dispositif d'assainissement non collectif bien conçu, bien réalisé et bien entretenu aura des rendements épuratoires équivalents à ceux d'une station d'épuration et son espérance de vie dépassera les 20 ans.

→ **Ma fosse septique, installée depuis plus de 20 ans, n'a jamais été vidangée, mais elle fonctionne bien : FAUX !**

Ce n'est pas parce que l'eau s'écoule à travers la fosse qu'elle est épurée ! Les fosses toutes eaux et fosses septiques doivent être vidangées tous les 4 ans, afin de maintenir une activité optimale des bactéries qui dégradent les boues.

→ **Je peux appeler mon voisin agriculteur pour faire vidanger ma fosse toutes eaux : FAUX, Sauf...**

si celui-ci dispose d'un plan d'épandage particulier pour épandre ces boues d'assainissement non collectif. Un agriculteur ne peut pas mélanger des boues de fosses toutes eaux avec des boues de station d'épuration sans avoir fait les démarches nécessaires. La vidange de la fosse doit alors être faite par un prestataire agréé par la Préfecture des Vosges, qui pourra justifier du mode d'élimination des matières de vidange et qui vous remettra un bon de vidange lors de son passage.

Pour toute question sur votre assainissement non collectif ; n'hésitez pas à contacter le Syndicat Départemental d'Assainissement Non Collectif des Vosges (SDANC 88) : 03.29.35.57.93 // sdanc@sdanc88.com

FOCUS SUR LES TRAVAUX DE VOIRIE 2024



La Neuveville-devant-Lépanges / Le Boulay :

la gestion des eaux de cette voie a été traitée par installation de bordures caniveaux en béton et drainage du fossé. La réfection de la couche de roulement a été faite en enrobé.



Aqueduc Cheniménil / Jarménil

L'ouvrage, se situant sur le cours d'eau dit du Ruxelier, présentait un affaiblissement, une fissuration importante et risquait de céder suite à la vétusté et à la charge de plus en plus importante sur nos routes. L'ouvrage a été refait dans son intégralité avec des éléments préfabriqués "type Légo", puis finalisés avec une étanchéité, un enrobé et des garde-corps neufs afin de sécuriser le passage des usagers.



Voie Fays / Lépanges-sur-Vologne

la voie présentait de nombreuses fissurations et d'importants faïençages. La réfection de la couche de roulement a été faite en enrobé. Le curage, le dérasement des fossés et la mise à niveau des accotements ont été réalisés dans cette même tranche de travaux.

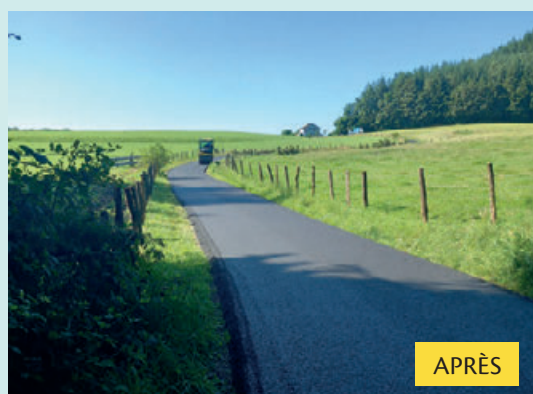

→ En 2024, 474 640,10 €

CARTE DES TRAVAUX RÉALISÉS 2025

Herpeltmont / Laveline devant Bruyères

Reprofilage, réfection de la couche de roulement de la chaussée en enrobé, curage des fossés, mise à niveau des accotements, et réfection de l'étanchéité et des trottoirs du pont.

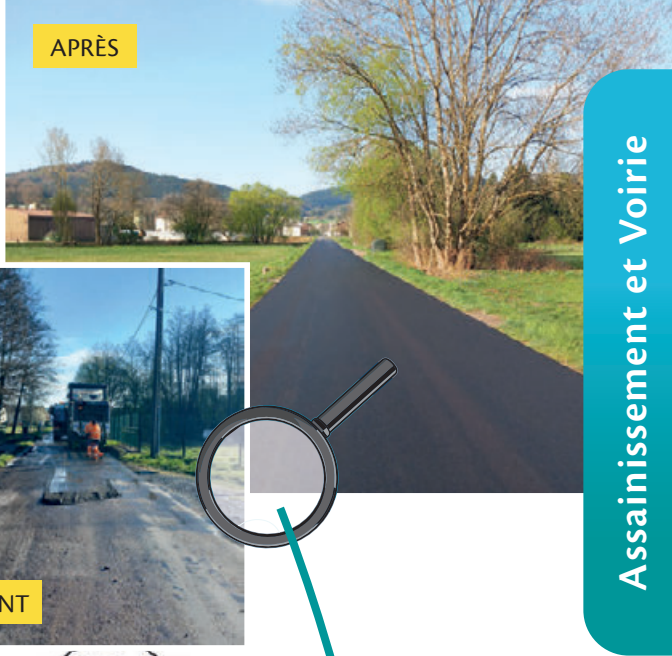

Herpeltmont / Jussarupt

Reprofilage, réfection de la couche de roulement de la chaussée en enrobé et mise à niveau des accotements.

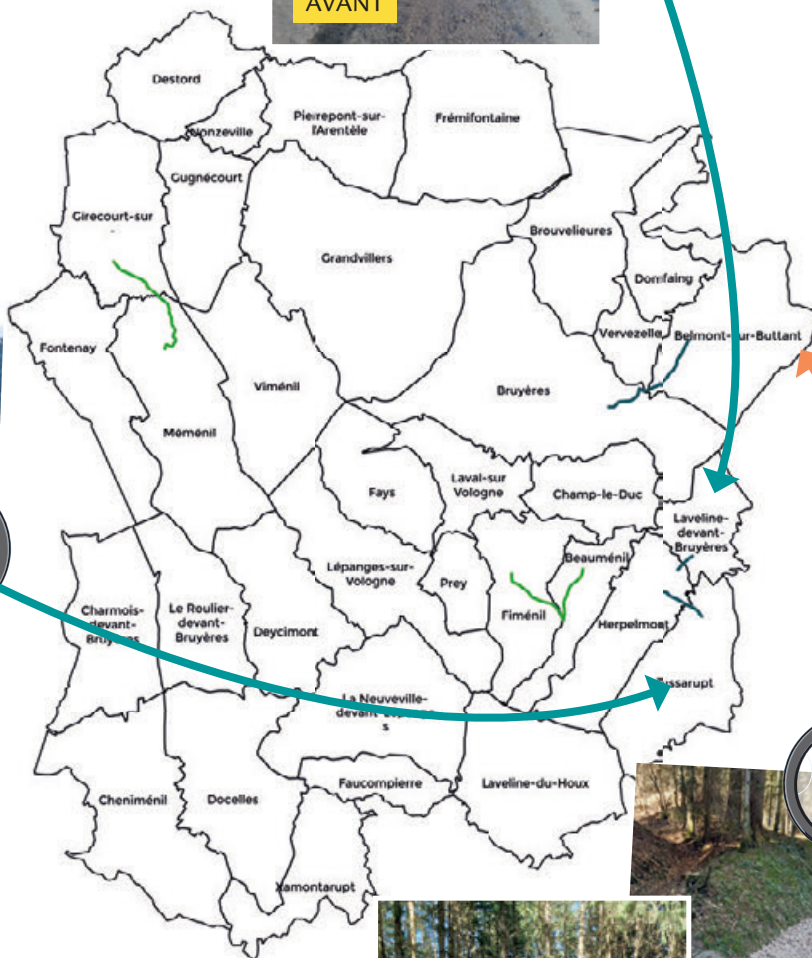

Entretien de la voirie

- Girecourt-sur-Durbion / Méménil : enduit bicouche, dérasement et curage des fossés
- Beauménil - Fiménil : purges ponctuelles, enduit bicouche, dérasement et curage des fossés
- Curage de fossés et dérasement dans diverses voies
- Réfection de nids de poule
- Fauchage / débroussaillage des accotements



Bruyères / Belmont- sur Buttant

Implantation de bordures en béton dans le virage, reprofilage, réfection de la couche de roulement de la chaussée et mise à niveau des accotements.

ont été investis par la CCB2V pour la voirie.

FRANCE SERVICES BRUYÈRES ET DOCELLES

France Services Bruyères et Docelles sont des points d'accueil numériques, permettant de bénéficier d'une aide, d'un accompagnement dans les démarches administratives des usagers et de trouver des informations diverses et variées.

Des animateurs, formés par de nombreux partenaires comme la CPAM, la CAF, la Préfecture ou encore France Travail, proposent aux usagers un accompagnement gratuit de premier niveau ainsi qu'une aide vers l'autonomie numérique. Des postes informatiques, une imprimante, un scanner et un téléphone sont mis à leur disposition. Tous les mercredis matins, un agent des Finances Publiques tient une permanence à Bruyères avec ou sans rendez-vous.



Des postes informatiques, une imprimante, un scanner et un téléphone sont mis à disposition des usagers.



L'équipe de France Services a organisé une animation sur la cybersécurité avec la Gendarmerie des Vosges.

NOUVEAUTÉ : L'équipe de France Services met à disposition dans ses locaux une webcam et un casque pour que les usagers puissent participer à leur rendez-vous avec France Travail en visioconférence. Accès sur rendez-vous et convocation de France Travail.

La fréquentation de France Services a augmenté de 38% durant l'année 2024 avec 13 296 accompagnements (12 178 à Bruyères et 1 118 à Docelles).

Deux demi-journées supplémentaires d'ouverture sont proposées depuis le 17 juin 2024 sur le site de France Services Bruyères et un agent supplémentaire est présent le mardi matin à Docelles. L'équipe organise régulièrement des animations avec des partenaires, comme par exemple en mars 2025 sur la cybersécurité avec la Gendarmerie des Vosges.

+38%



CONSEILLERS NUMÉRIQUES



Cléo continue propose une fois par mois des ateliers collectifs à Cheniménil.

Xavier et Cléo, conseillers numériques, soutiennent les habitants toute l'année dans leurs usages quotidiens du numérique, sensibilisent aux enjeux du numérique et favorisent des usages citoyens et critiques et rendent les usagers autonomes pour réaliser des démarches administratives en ligne seuls.

En 2024, les conseillers numériques ont réalisé 808 accompagnements (492 en 2023). Cette nette augmentation est réalisée notamment par la mise en place des ateliers collectifs à Cheniménil les mercredis matins à la salle multimédia. Cléo propose tous les deux mois depuis le début de l'année des animations pour les jeunes de la Mission Locale : création de CV, comment naviguer sur France Travail... Une prochaine animation bientôt !

RECONDUCTION DES AIDES À LA RÉNOVATION ÉNERGÉTIQUE DE VOTRE HABITATION



La CCB2V, engagée depuis de nombreuses années dans le dispositif Habiter Mieux en Déodat, poursuit son accompagnement financier auprès des foyers modestes et très modestes pour la rénovation énergétique de leur habitation. Ce dispositif, géré par la maison de l'Habitat et de l'Énergie du PETR du Pays de la Déodat à Saint-Dié-des-Vosges, permet d'accompagner les porteurs de projets dans leurs démarches. Contact : 03 29 58 47 56

Focus “ Espace France Renov’ ”

Vous avez un projet de rénovation de maison, d'appartement ou de copropriété ? Les conseillers France Renov' sont là pour vous accompagner à chaque étape, tant sur les aspects techniques que financiers. Ils étudient avec vous les spécificités de votre logement et vous orientent vers un parcours de rénovation énergétique adapté à vos ambitions, à votre budget et à votre situation.

Contact : sduchene@deodat.com / mmoro@deodat.com 03 29 58 47 56



NOMBRE DE FOYERS AIDÉS EN 2024

15 DOSSIERS D'AIDE
sur les travaux d'économie d'énergie

4 DOSSIERS
sur le maintien à domicile.

LE BISTRO NUMÉRIQUE : APPEL À CANDIDATURE

Inscrit dans le cadre de la Convention Territoriale Globale, l'appel à candidature “Bistro Numérique” a pour ambition de rendre accessible des offres disponibles sur le territoire et lever les freins dans l'accessibilité au numérique.

La CCB2V a constitué pour cela un GRoupe d'Élaboration Solidaire (GRES) “Vivre avec le numérique” afin de créer une proposition pour répondre à ce défi.

Les objectifs du bistro numérique : découvrir les usages numériques, prendre en main un équipement informatique, accompagner de manière ludique dans un espace de confiance, convivial et thématique qui pourra être couplé avec un autre service ou activité (réparation, culture, alimentation, environnement, etc).

Après s'être appuyée de l'expertise citoyenne, la communauté de communes souhaite confier le concept à une association locale qui se conformera à la proposition du GRES et construira



un projet cohérent et réalisable à l'échelle intercommunale d'ici 2026. La CCB2V accompagnera l'association dans la recherche de financement, d'équipements (matériel reconditionné notamment), au déploiement territorial des actions, à la mise en relation partenariale, à la communication, et apportera de l'expertise numérique supplémentaire avec les conseillers numériques de France Services.

Date limite de réponse à l'appel à candidature : 5 septembre 2025. Contactez la communauté de communes au 06 33 04. 52 87 pour nous rencontrer. Une convention sera rédigée entre la CCB2V et l'association pour garantir l'originalité du concept et définir le cadre de l'accompagnement.

LE RELAIS PETITE ENFANCE (RPE)



Nature en fête dans le cadre de la Semaine Nationale de la Petite Enfance : parcours de billes géantes, constructions en bois, parcours pieds nus et transvasements !

De nombreuses animations continuent de rythmer la vie du RPE, trois matinées d'éveil par semaine sont proposées sur l'ensemble du territoire aux enfants de 6 mois à 3 ans (6 ans hors période scolaire) accompagnés de leur assistant maternel, garde à domicile ou parent employeur.

Semaine de la petite enfance 2025

Du 17 au 21 mars 2025, le RPE a proposé une semaine d'animations gratuites à destination des jeunes enfants et de leur famille dans le cadre de la Semaine Nationale de la Petite Enfance. Tout au long de la semaine, diverses activités ludiques et éducatives ont été réalisées dans plusieurs communes du territoire, favorisant l'éveil, la motricité et la créativité des tout-petits. Le bilan de cette édition confirme sa réussite : Près de 170 habitants, dont une centaine d'enfants, ont profité de l'ensemble des animations proposées !

Les animatrices du RPE dans les crèches du secteur

Une fois par mois à la crèche de Bruyères, et deux fois par mois à celle de Cheniménil (Dojo ou CCAS), les animatrices du Relais et le personnel des crèches proposent des animations Snoezelen ou motricité préparées conjointement, aux enfants de la crèche, mais aussi aux assistants maternels et parents employeurs. C'est un franc succès.

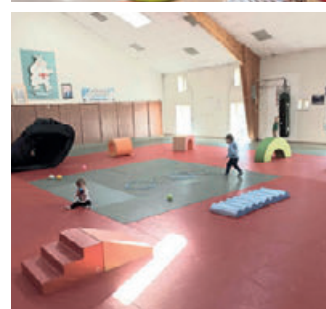

Les animatrices du Relais proposent des animations Snoezelen ou motricité à la crèche de Bruyères et au dojo de Cheniménil.

Animations spéciales passées et à venir

- **Eveil corporel et musicale** avec Mélissa Serfague : 6 et 13 mars
- **Médiation animale**
- **Bains musicaux avec Jean-Michel REY** : suivez la page facebook @Relais Petite Enfance CCB2V pour connaître les dates
- **Home du Cameroun avec les crèches** : interventions une fois par semaine avec une petite nouveauté depuis avril 2025 : des ateliers Snoezelen intergénérationnels
- **Spectacle de Noël** : concert pour les enfants de Jean-Michel REY "le père Noël est en retard" : 17 décembre à 10h à la salle des fêtes de Bruyères
- **En piste les nounous** : événement de promotion du métier, ateliers animés par les assistants maternels proposés aux familles : plus d'informations à venir en suivant la page Facebook du RPE



Des ateliers Snoezelen intergénérationnels sont proposés au home du Cameroun à Bruyères.

LE RÉSEAU PARENTALITÉ

Le réseau parentalité de la CCB2V forme un collectif d'acteurs locaux dans le domaine de l'enfance et de la famille. Ces acteurs ont pour objectifs d'accompagner, aider, conseiller toutes les familles, et soutenir l'organisation d'événements gratuits sur tout le territoire de la CCB2V. Arrivée d'un enfant, questionnements au sein de la famille, animations familiales et intergénérationnelles : Céline FOURMY, animatrice du réseau, vous oriente vers les bons interlocuteurs !



Semaines des familles :

5 animations du 1^{er} au 18 octobre

Cet événement, organisé par le réseau parentalité de la CCB2V, est composé sur plusieurs temps forts. Les familles pourront profiter en fonction de leurs envies et de leurs sensibilités à des ateliers et des spectacles entièrement gratuits et dispensés sur l'ensemble du territoire intercommunal.

- **Mercredi 1^{er} octobre de 10h à 12h** : la motricité libre, pourquoi et comment ?
- **Samedi 4 octobre de 10h à 12h** : moment de détente familial
- **Mercredi 8 octobre de 10h à 12h** : aborder la relaxation et les temps calmes en famille
- **Mercredi 15 octobre de 14h à 16h** : les super pouvoirs des aliments
- **Temps fort** : atelier nature le samedi 18 octobre à 15h à la maison de retraite intercommunale

=> *Plus d'informations prochainement !*

Des ateliers en partenariat avec les foyers ruraux des Vosges

Ateliers parents-enfants à Bruyères : des moments à vivre en famille !

Il s'agit d'ateliers ouverts à toute la famille de bricolage et de loisirs créatifs, des activités de découverte et des jeux pour le plaisir de créer, partager et s'amuser. Différents espaces sont installés afin que chacun y trouve sa place et son

plaisir. Aucune participation financière n'est demandée, les enfants doivent être accompagnés. Inscription obligatoire une semaine avant l'activité avec le nombre de participants et l'âge des enfants. => Prochaine date : mercredi 25 juin de 10h à 11h30 à la maison des associations de Bruyères

Ateliers des parents :

faites une pause, prenez du temps pour vous !

Vous souhaitez échanger entre parents, partager des expériences, passer un moment convivial autour d'une activité ? C'est possible, venez participer à ces ateliers, temps d'échanges, spectacle et partager une activité entre adultes.

=> *Prochaines dates :*

26 juin et 3 juillet de 8h30 à 11h à l'école Jules Ferry

Famille, contes et nature :

participez aux balades "biodiver'contées" !

La CCB2V vous invite à venir mêler en ce printemps Contes et Biodiversité. Au programme : balade paisible avec Marie France Houbrèque à travers de nombreux contes et moment de convivialité entre les parents et les enfants avec Sylvain Mangel et Marie Houbrèque qui vous raconteront l'histoire de rencontres avec les animaux en contes et en photos.

- **Mercredi 25 juin à 15h00** : Bibliothèque de Brouvelieures (16 rue de L'Hôtel de ville)
- **Mercredi 2 juillet à 10h00** : Médiathèque de Bruyères (12 avenue Chanzy)

Les acteurs du réseau parentalité ont pour objectifs d'accompagner, aider, conseiller toutes les familles et soutenir l'organisation d'événements gratuits sur tout le territoire de la CCB2V.



NOUVEAU SERVICE : LE VAN DES PETITS RÊVEURS

Espace Snoezelen itinérant, le Van des petits rêveurs est un nouveau service de la CCB2V permettant d'aller vers l'ensemble des familles et des professionnels de la petite enfance du territoire. Il est conçu comme un refuge hors du temps où les enfants de 0 à 6 ans peuvent explorer en toute liberté, vivre des expériences sensorielles dans un environnement sécurisé et propice à la détente.

Le véhicule sensoriel permet d'aller à la rencontre du public où qu'il soit, à proximité des habitations, des établissements d'accueil de jeunes enfants et des écoles. Pouvant accueillir 6 à 8 personnes simultanément, adultes et enfants, des séances de 15 à 30 minutes seront animées dès la rentrée de septembre 2025.

Avec une priorité pour ce nouveau service, le van sera également modulable pour accueillir ponctuellement du sport adapté, de l'éveil musical, un espace de travail/observatoire dédié à l'environnement ou encore de futurs projets innovants !



Une expérience à la fois sensorielle, relationnelle et émotionnelle

L'appellation snoezelen est issue de la contraction entre deux termes néerlandais « snuffelen », expérimenter, découvrir et « doezelen », se détendre, adoucir.

La démarche d'accompagnement qui en découle exprime d'une part une volonté d'ouverture à soi, aux autres et au monde, et d'autre part la recherche du bien-être et de l'apaisement.

L'espace snoezelen permet à l'enfant de laisser libre cours à son imaginaire. Il explore l'environnement sensoriel mis à sa disposition selon ses envies, à son propre rythme. Accompagné par un adulte attentif à ses besoins, il peut trouver dans cette expérience, les bases d'une construction physique, psychologique et affective favorable à son développement.

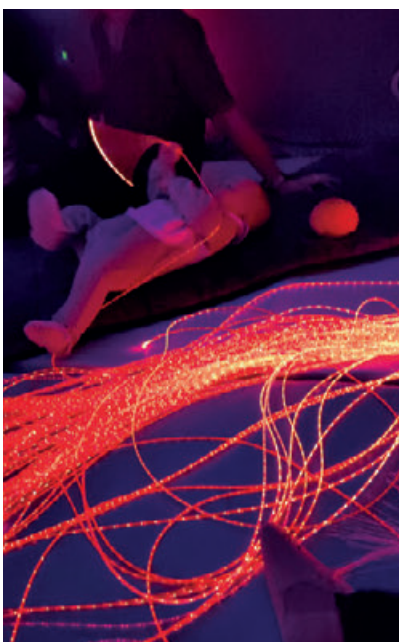

PROCHAINEMENT : INAUGURATION D'UN NOUVEAU SERVICE DE VOTRE COMMUNAUTÉ DE COMMUNES !

VENEZ DÉCOUVRIR LE VAN DES PETITS RÊVEURS



Un refuge hors du temps où les enfants de 0 à 6 ans peuvent explorer en toute liberté, vivre des expériences sensorielles dans un environnement sécurisé et propice à la détente.

Festivités - Ateliers - Animations sensorielles
Visite du van - Pour toutes les familles !

Un service créé par **Bruyères
Vallons des Vosges**
Communauté de communes

En partenariat avec



*Un grand merci à tous les artisans et les commerçants
qui ont contribué à la réalisation de ce bulletin*



**MATÉRIAUX DE
CONSTRUCTION**
AMÉNAGEMENT EXTÉRIEUR
BOIS PANNEAUX
SALLE DE BAINS
PARQUETS CARRELAGE
MENUISERIE

NOTRE AGENCE :

8, Rue du 5ème BCP, ZA Barbazan
88600 Bruyères

Tél : 03 29 50 11 13

www.derrey.fr



**REMY
CONSTRUCTION**
Charpente - Construction Bois - Couverture - Zinguerie - Étanchéité
NEUF & RENOVATION

88600 LAVELINE-DEVANT-BRUYERES

Port. : 06 40 74 01 84

Mail : remy.construction88@gmail.com

 Remy Construction



Est-pluie

Récupération d'eaux de pluie
Traitement des eaux
Micro-station d'épuration
Distributeur 

www.est-pluie.fr

Lionel MARTIN
127 bld de Colmar
88400 GÉRARDMER
Tél : 06 77 39 55 56
lionel.martin88@orange.fr



LA CONVENTION TERRITORIALE GLOBALE (CTG)

La CCB2V s'est engagée depuis 2021 aux côtés de la Caisse d'Allocations Familiales, du Conseil Départemental des Vosges et de la Mutualité Sociale Agricole de Lorraine dans une démarche partenariale et collaborative, la Convention Territoriale Globale (CTG). Elle a pour mission l'accompagnement des familles du territoire à travers les champs de l'éducation, de la parentalité, de l'animation de la vie sociale, de l'accès aux droits, de l'enfance et de la jeunesse.

Virginie Gremillet, Présidente, et Thomas Becquembois, chargé de coopération CTG, se sont rendus au Palais du Luxembourg à Paris pour recevoir le Prix de la Participation pour la création du GRES.



La communauté de communes, représentée par Marie-José Dartois et Thomas Becquembois, a également été invitée aux 9^{èmes} Rencontres Européennes de la Participation à Strasbourg.

Le mémo des familles : un concentré d'informations dédiées aux familles

Le mémo des familles a été créé afin de rendre service aux familles en regroupant l'ensemble des offres et actions du territoire en 5 fiches thématiques : **parentalité, enfance & jeunesse, vie citoyenne, culture & sport, et vie locale.**

Ce mémo est distribué dans toutes les écoles maternelles et primaires du territoire de la CCB2V. Vous pouvez le télécharger dès maintenant en scannant ce QR code :



Prix de la participation : la CCB2V distinguée !

Intégrer la participation citoyenne à la prise de décision. Voilà le défi relevé par la CCB2V qui lui a valu 2 étoiles au Prix de la Participation* pour la création du GRÉS (Groupe d'Élaboration Solidaire). Composé d'acteurs, d'élus et d'habitants tirés au sort, il a pour ambition de construire collectivement de nouvelles actions avec et pour les habitants sous la forme de 3 sessions distinctes. L'objectif : solliciter l'expertise d'usage dans un cadre défini afin d'élaborer une proposition adaptée aux élus du territoire. La CCB2V est accompagnée dans cette démarche par le collectif Réseau d'Êtres.

*Prix décerné par Décider Ensemble (observatoire créé en 2005 à l'initiative du ministre de l'écologie et du développement durable oeuvrant à créer et diffuser une culture de la participation et de la décision partagée).

Septembre 2025 : le festival jeunesse revient pour une deuxième édition !



STAGES POUR ADOS : ACTIVITÉS DE PLEINE NATURE

Depuis avril 2024, la CCB2V organise des stages d'activités de pleine nature à chaque période de vacances scolaires pour les jeunes âgés de 10 à 14 ans. Les 7 premières sessions de stage (5 en 2024 et déjà 2 en 2025) ont connu un vif succès tant au moment de l'inscription qu'à l'appréciation des ados à la fin du stage.

Secteurs Brouvelieures, Docelles, Herpeltmont, Fremifontaine, Bruyères ou encore Destord : Ségolène et Adrien font découvrir aux jeunes participants leur environnement naturel ! A noter une mixité grandissante au fil des sessions !

Randonnée en raquettes sur les crêtes vosgiennes, canoë, randonnée équestre, escalade... à chaque session, au moins une sortie originale est organisée en plus des activités de type biathlon vert, jeux extérieurs, VTT et orientation !

En 2025, 4 semaines de stages seront encore réalisées :

- Du mardi 15 au vendredi 18 juillet (secteur Lépages-sur-Vologne/Prey/La Neuveville-devant-Lépanges)
- Du lundi 21 au vendredi 25 juillet (secteur Fontenay/Méménil)
- Du lundi 11 au jeudi 14 août (secteur Bruyères/Laval-sur-Vologne)
- Une semaine pendant les vacances de la Toussaint.



Les objectifs du service

- Eduquer le citoyen de demain et inculquer le respect d'autrui
- Permettre une égalité des chances dans l'accès aux activités physiques et sportives sur notre territoire
- Offrir une vision d'ensemble des activités physiques et sportives axée sur le plein-air et l'environnement naturel
- Permettre une découverte du territoire et une appropriation de celui-ci
- Promouvoir la santé et le bien-être par l'activité sportive

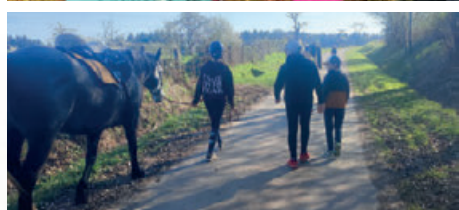

Brouvelieures : un premier livret de randonnée ludique à disposition de tous !

Les animateurs de pleine nature de la CCB2V ont créé un livret de randonnée ludique pour petits et grands dans le secteur de Brouvelieures. D'autres livrets pour d'autres secteurs de la communauté de communes seront bientôt à disposition !

Vous pouvez dès à présent télécharger le livret créé par nos animateurs de pleine nature pour le secteur de Brouvelieures en scannant ce QR code (ci-joint) ou en le téléchargeant sur le site internet de la CCB2V ou de l'Office du Tourisme

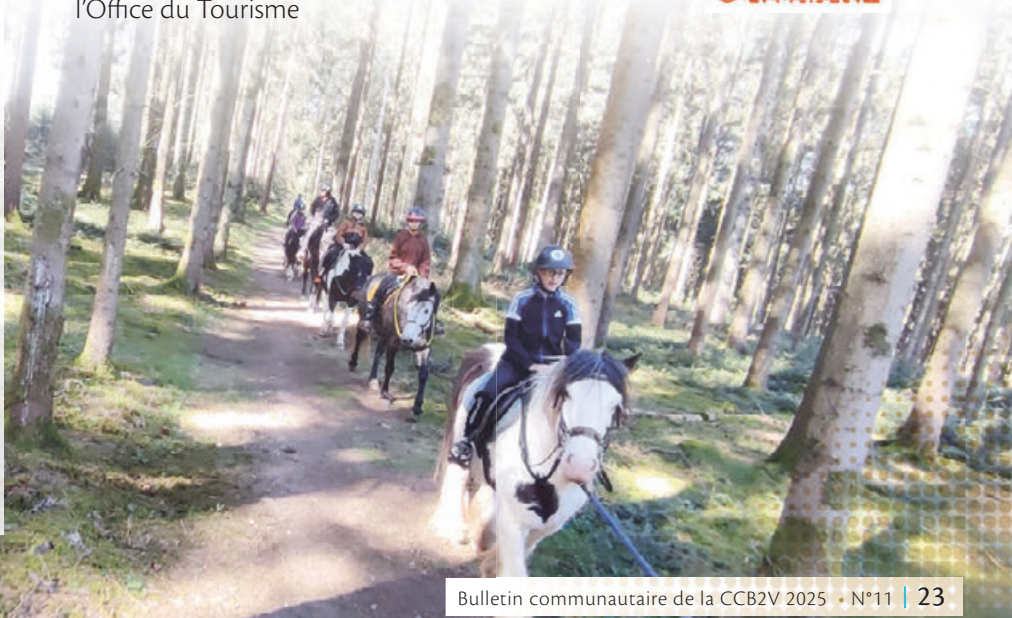

SOLIDARITÉ TRANSPORTS

UNE PRÉCIEUSE SOLUTION DE MOBILITÉ



Solidarité Transports fait partie du paysage associatif œuvrant sur le territoire de la CCB2V. L'association dénombre 220 bénéficiaires auxquels il convient d'ajouter les 22 chauffeurs bénévoles. Ceux-ci ont répondu en 2024 à 1459 demandes et ont parcouru 36 800 km. Les services concernent des besoins de proximité : rendez-vous médicaux, courses en magasin, coiffeur, ou rencontres familiales. Le montant de la cotisation reste fixé à 5 € pour l'année et l'indemnisation versée au chauffeur à hauteur de 0,50 €/km.

Les partenaires :

- **le Conseil Départemental** : subvention de 3 500 € pour l'aide apportée à la population, en particulier aux populations en difficulté
- **la CCB2V, par France Services** : soutien logistique principalement pour l'édition des cartes d'adhérents et des carnets individuels remis aux chauffeurs
- **la MAIF** : a permis une mise à jour du code de la route aux bénévoles
- **les communes de Docelles et Lépages-sur-Vologne** : mise à disposition de salles de réunion
- **le Crédit Mutuel** par l'opération « Lorraine, as-tu du cœur ? » : remise d'un chèque de 1 500 €.

Pour plus d'informations sur le service ou pour devenir chauffeur bénévole : André BONNET, président : 06 75 49 06 94 / bonneta.2588@gmail.com

SOUTIEN AUX ASSOCIATIONS

La CCB2V peut intervenir sous forme d'une aide financière pour soutenir des actions spécifiques conduites par des associations. Nous soutenons en priorité les initiatives locales qui permettent la valorisation et l'animation du territoire, la valorisation de l'image communautaire ou les projets induisant des retombées économiques et touristiques.

En 2024, 7 associations ont été soutenues par la CCB2V pour un montant total de 20 000 €. La subvention maximale par projet est plafonnée à 2 000,00 €. Les demandes sont à formuler avant le 30 avril de l'année en cours. Pour effectuer une demande d'aide, il convient de compléter le dossier que vous pouvez retirer à la CCB2V ou directement sur le site internet <https://www.service-public.fr/particuliers/vosdroits/R1271> (Formulaire 12156*06).

Vous trouverez également le règlement cadrant les modalités d'intervention de la collectivité auprès des associations et les critères d'éligibilité sur le site internet [ccb2v.fr](https://www.ccb2v.fr)



La CCB2V a soutenu en 2024 à hauteur de 2 000 € l'Amicale Sportive et Culturelle des Écoles pour l'organisation du Printemps des Mots.



TÉLÉALARME OU TÉLÉASSISTANCE

La téléassistance permet aujourd'hui de sécuriser le quotidien des personnes âgées, handicapées ou à mobilité réduite. Ces dernières peuvent en effet être mises en contact dans le cadre de leur maintien à domicile avec des prestataires de téléassistance 24h/24, 7 jours sur 7, et bénéficier d'une assistance en situation de difficultés ou de besoins.

La téléassistance permet également de tranquilliser l'esprit de l'entourage de ces personnes qui sont parfois isolées. La personne ainsi équipée, par un simple appel sur un bouton, peut donner l'alerte.

➡ *La CCB2V finance sous condition de ressources les frais liés à l'installation du dispositif. Une fois l'installation effectuée, un dossier doit être rempli et déposé à la communauté de communes.*

DEVENEZ ANIMATEUR OU DIRECTEUR D'UN CENTRE DE LOISIRS



La communauté de communes, en partenariat avec la Ligue de l'Enseignement des Vosges, organise des sessions de formations BAFA (Brevet d'Aptitude aux Fonctions d'Animateur) et BAFA (Brevet d'Aptitude aux Fonctions de Directeur) à Epinal. Nous finançons, sous certaines conditions, une partie des formations. La demande doit être formulée avant le démarrage de celle-ci.

Toutes les informations se trouvent dans un livret disponible en scannant ce QR code :

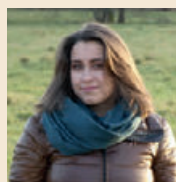

ANAÏS, animatrice BAFA

"Le BAFA m'a permis d'accéder à un emploi saisonnier qui s'est transformé en vocation. J'ai l'impression d'être une « fabrique à souvenirs » pour les enfants et les autres publics avec lesquels je travaille. Chaque jour, je vois à quel point notre rôle est essentiel : nous offrons des repères, des rires, de la confiance et des expériences qui marquent une vie."



MARIE-JOSÉ DARTOIS,
vice-présidente de la CCB2V aux services à la population

"La Communauté de communes, en partenariat avec la CAF, la MSA et Département, accompagne financièrement les habitants du territoire dans l'obtention du diplôme à hauteur de 50% du reste à charge. Près d'une centaine de diplômés ont été accompagnés à ce jour. C'est une expérience riche et personnelle, un éventuel premier emploi, qui peut déboucher sur les métiers de la petite enfance."



CLAIRE, étudiante en orthophonie

"Pour obtenir ce diplôme, j'ai eu la chance de pouvoir bénéficier d'aides financières de la CCB2V. Je ne regrette absolument pas d'avoir passé cette formation qui m'a permis de progresser tant sur le plan professionnel que personnel. De nature plutôt timide, cette formation m'a beaucoup aidée à m'affirmer davantage pour pouvoir gérer au mieux un groupe d'enfants, ce qui me permet aujourd'hui d'être plus à l'aise lorsque que je dois prendre la parole en public."

PORTAGE DE REPAS À DOMICILE : DES REPAS "COMME À LA MAISON" !



Des plats variés avec des produits de saison et naturels, des menus festifs en fonction des événements : c'est ce que vous propose le service de portage de repas à domicile de la CCB2V avec la société API "Comme à la maison". Les repas sont accompagnés chaque semaine par une belle miché de pain du Fournil du Mirador à Bruyères.

Les bénéficiaires disposent d'un repas équilibré et conforme aux attentes nutritionnelles des personnes âgées, tout en respectant les régimes spécifiques de chacun (sans sel, sans sucre, mixé, etc.). Pour 11,51 €, un repas complet est apporté chez vous par Sabrina et Sophie, livreuses à la CCB2V, entre 8h30 et 12h30.

Le portage de repas à domicile est un service exclusivement réservé aux habitants du territoire de la CCB2V âgés de 65 ans et plus, ainsi qu'à toute personne, sans condition d'âge, malade, handicapée, blessée ou dont l'état justifie le bénéfice de la prestation.

Pour toute information complémentaire et demande d'inscription au service, vous pouvez nous contacter au 03.29.57.80.69.



Le service peut être mobilisé aussi bien pour des besoins ponctuels (après une hospitalisation par exemple), qu'à l'année.

Impression • Création • Studio photo • Web
Façonnage • Routage • Gestion de stock

Donnez la vie à vos idées
avec une impression
de qualité

**IMPRIMEUR
LOCAL**

depuis plus de 45 ans



www.latelierdelacom.fr

88200 SAINT-NABORD • 03 29 69 15 00 • contact@deklic.fr

LATELIER DE LA
COMMUNICATION



LES BÂTIMENTS RELAIS

PÉRENNISER L'INSTALLATION DES ENTREPRISES SUR NOTRE TERRITOIRE

#04

Lorsqu'une entreprise souhaite s'implanter dans un local mais n'a pas les moyens financiers pour l'acheter tout de suite, la CCB2V peut proposer un système de bâtiment relais. Le local est acheté par la communauté de communes, qui finance également les travaux nécessaires à l'activité et signe avec l'entreprise un bail de location avec promesse de vente. L'entreprise rembourse une partie de l'achat du bâtiment à travers les loyers et a la possibilité au bout d'un nombre d'années défini de verser le solde restant afin de devenir propriétaire.

CETTE OPÉRATION MENÉE PAR LA CCB2V PERMET À DES ENTREPRISES DE S'IMPLANTER SUR LE TERRITOIRE, ET AINSI DE PÉRENNISER SON INSTALLATION EN DEVENANT PROPRIÉTAIRE.



L'exemple de la Manufacture Vosgienne d'Émaillage

Le 31 mars 2025, la présidente de la CCB2V Virginie Gremillet s'est rendue chez le notaire afin de signer l'acte de vente rendant officiellement la Manufacture Vosgienne d'Émaillage propriétaire de son site de production basé à Deycimont. Le local avait été acheté par la CCB2V en 2017 pour en faire un bâtiment relais. Cette vente est l'aboutissement d'un travail collectif entre l'intercommunalité et la Manufacture qui a notamment permis des travaux pour un nouvel atelier de l'émail (signalétique de rue et plaques personnalisées).

La MVE a signé en février 2025 une convention de partenariat avec l'association des Maires Ruraux des Vosges pour la réalisation de plaques émaillées pour la signalétique de rues. Pour l'entreprise, cette convention est l'opportunité d'être reconnue pour son savoir-faire auprès des communes vosgiennes. Notamment celles de moins de 2000 habitants qui sont contraintes par la « loi adressage » de donner un nom à chacune de leurs rues en numérotant les maisons. Ainsi, chaque maison et rue aura un panneau provenant de Deycimont !

"Cette expérience est dans sa globalité très positive pour nous. Nous cherchions à l'époque à déménager car nous ne pouvions plus rester dans nos locaux. L'achat du bâtiment par la CCB2V nous a permis de rester dans le secteur. Les loyers payaient les travaux et cela a été un réel accélérateur du développement de l'entreprise. Nous aurions mis des années à faire la même chose sans l'action de la communauté de communes et les subventions qu'elle a pu débloquer. L'autre point positif a été le fait de pouvoir devenir propriétaire au bout d'un certain temps à un prix très compétitif. Nous ne pouvons que recommander ce procédé aux éventuels chefs d'entreprises intéressés."

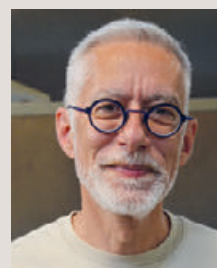

Richard Jeanpierre,
PDG de la Manufacture Vosgienne d'émaillage

DOSSIER

VOIE DE MOBILITÉ DOUCE : DÉCOUVREZ LE TRACÉ ENVISAGÉ

Plus aucun train ne circule sur la ligne ferroviaire qui relie Laveline-devant-Bruyères à Gérardmer depuis 1988. La nature a aujourd'hui repris ses droits sur les 18 km de voie ferrée. La CCB2V et la Communauté de Communes Gérardmer Hautes Vosges ont missionné le Pays de la Déodatie pour lancer une étude d'opportunité. Cette infrastructure, qualitative et sécurisée, se prêtera largement à une clientèle cycliste et familiale puisque Gérardmer pourra être rejointe en 1h30 en moyenne à vélo. La future voie de mobilité douce permettra également de préserver l'emprise foncière.

AVÉLO 3 : une opportunité pour les mobilités actives sur le territoire

Le programme AVELO 3 vise à soutenir 350 nouveaux territoires avec l'ambition affichée de faire du vélo un réel moyen de transport dans les déplacements du quotidien, sur l'ensemble du territoire, dès le plus jeune âge et tout au long de la vie. La CCB2V a candidaté à ce programme financé par l'ADEME (Agence de la Transition Écologique) dans le cadre des certificats d'économie d'énergie collectés par l'État, financement qui permettra notamment le recrutement d'un chargé de mission Mobilités actives ou douces, ainsi que le financement d'études, d'animations et de matériel pour le développement des mobilités actives sur le territoire.

La CCB2V va mener prochainement une étude afin de réaliser un schéma des mobilités actives, qui permettra la création d'une feuille de route et la mise en œuvre d'actions dédiées.

L'intercommunalité a par exemple la volonté de mener des expérimentations sur des voies communautaires en matière de mobilité douce. Le rendu de l'étude indiquera la pertinence de la localisation de ces expérimentations.



Exemple d'aménagement

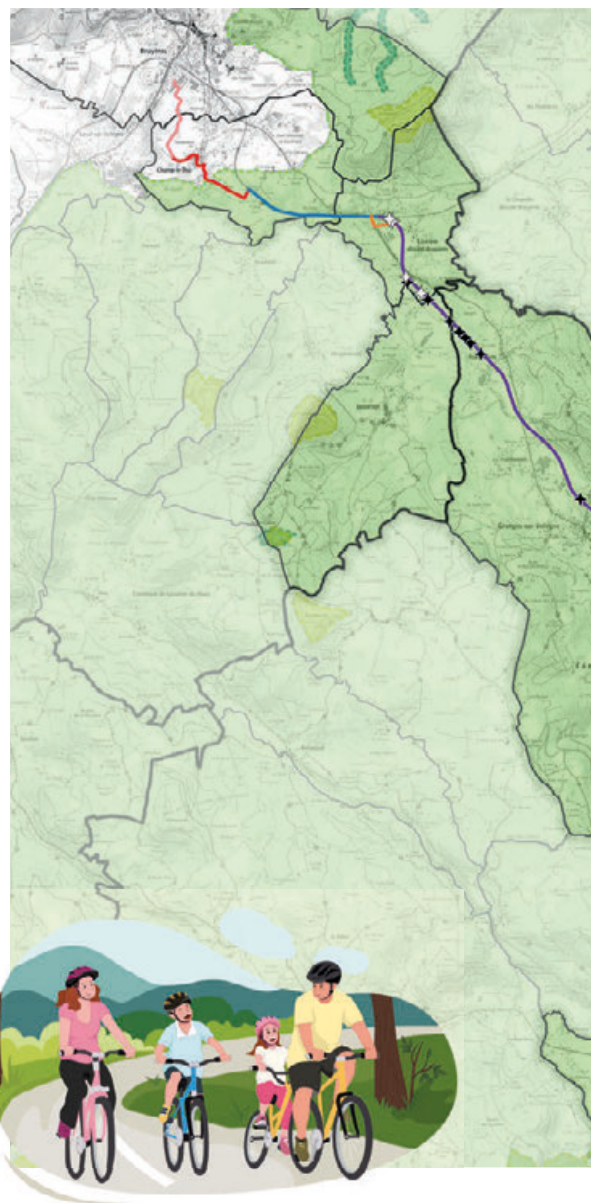

Étude de faisabilité : un rendu avec des éléments encourageants

Lancée depuis septembre 2024, l'étude de faisabilité du projet de voie de mobilité douce portée par le PETR du Pays de la Déodatie vise à apporter les premiers éléments techniques, financiers et à présenter un calendrier prévisionnel de réalisation.

Le parcours retenu traverserait les territoires des communes suivantes : Bruyères, Laval-sur-Vologne, Champ-le-Duc, Laveline-devant-Bruyères, Jussarupt, Granges-Aumontzey, puis arrivée à Gérardmer par le Kertoff pour finir aux abords du lac. Ce cheminement de 25 km a été conçu pour mailler le territoire et offrir un support de mobilité douce tant à nos habitants et à leurs enfants qu'aux touristes. Au-delà de la voie de mobilité douce en elle-même, des infrastructures seraient à prévoir pour optimiser le confort de l'utilisateur (points d'eau, aires de services, aires de repos, parkings le long du parcours).

“Véritable atout structurant qui constituera un attrait touristique et facilitera localement les déplacements doux en toute sécurité ”

Citation de la présidente
Virginie GREMILLET

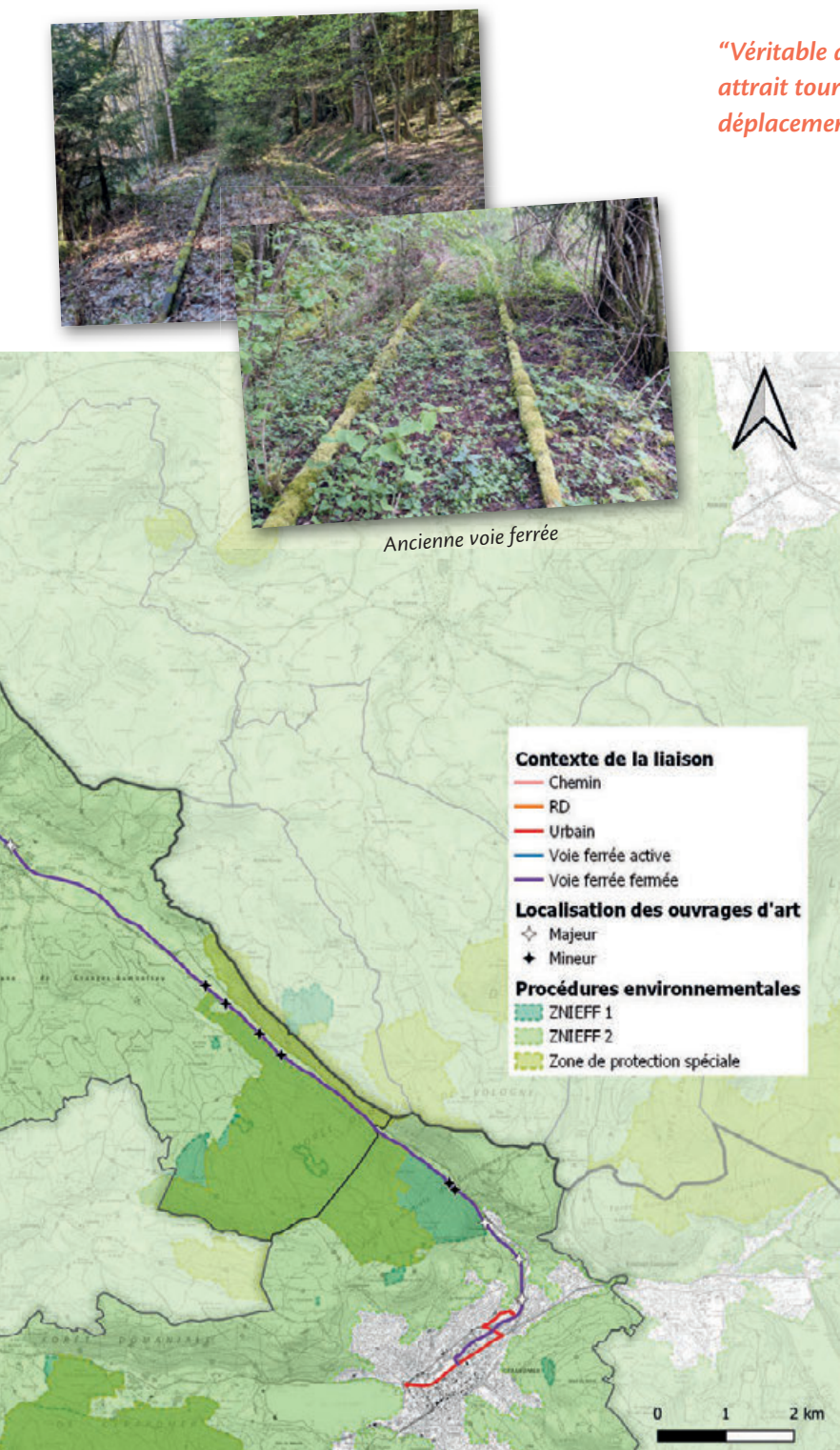

Une partie du parcours en lisière de forêt (Champ-le-Duc)



La Vologne dévoile certains de ses méandres et apporte une ambiance sonore très agréable

CALENDRIER PRÉVISIONNEL

2025

▮ réalisation des pièces administratives nécessaires au recrutement d'un maître d'œuvre

2026

▮ réalisation d'un inventaire quatre saisons et phase de conception des plans

2027

▮ premiers travaux pour une livraison finale envisagée en 2029

Aucun point bloquant ne vient remettre le projet en cause et l'ensemble des ponts présents sur l'ancienne ligne ferroviaire Laveline-Gérardmer sont en très bon état de conservation.

La réutilisation du foncier ferroviaire de l'ancienne ligne est d'ailleurs une formidable aubaine puisqu'elle offre sécurité et confort sur 16 km.

Aucune autre option sérieuse n'a d'ailleurs été retenue en raison de la topographie des lieux et des milieux naturels alentour.



Visite de terrain sur le parcours envisagé

LES AIDES DE LA CCB2V

Aide Coup de Pouce et prêt à taux zéro Food truck "Manger Chez Charlène"

"Manger Chez Charlène" est un tout nouveau food truck qui sillonne les routes vosgiennes et s'arrête désormais place Stanislas à Bruyères les mardis et vendredis dès 11h30. Charlène, ancienne accompagnatrice sociale professionnelle et maman de deux enfants a trouvé son métier passion : la cuisine ! Au programme : une cuisine simple, authentique, et surtout faite maison. Blanquette de veau, boeuf bourguignon, veau marenge ou encore beignets râpés : le menu change chaque semaine. Des arrêts en soirée dans diverses communes vosgiennes sont également de la partie, suivez ses réseaux sociaux pour tout savoir !



Une aide "Coup de Pouce" de la CCB2V lui a été attribuée à hauteur de 1500 €. Charlène a également bénéficié d'un prêt à taux zéro pour la création de son entreprise. Aide financière délivrée par Initiative Vosges Centre Ouest (réseau INITIATIVE France), le prêt à taux zéro est octroyé de 2 000 à 23 000 €, en complément d'un prêt bancaire. Le CCB2V apporte un complément de 40 % pour chaque prêt accordé à un porteur de projet du territoire.

Aide Coup de Pouce - BAR-ci BAR-là, brasserie Lycken



Yvan Knoblauch se déplace à 1h autour de Méménil pour vendre ses bières, plus d'informations sur la page Facebook Barci-Bar-là.



Après des années de passion pour le brassage, Yvan KNOBLAUCH a sauté le pas en se formant et en créant en 2023 sa micro-brasserie LYCKEN à Méménil. Six bières (quatre blondes et deux ambrées) brassées en infusion à l'anglaise sont proposées à la vente. La particularité : en plus de l'orge et du houblon alsacien, chaque bière est également composée d'autres céréales maltées françaises. Elles sont élaborées à Méménil, puis produites par ses soins à Xertigny à la Golaye Coopérative avec une eau de source de très bonne qualité.

Afin de dynamiser les territoires ruraux, Yvan a ouvert BAR-ci BAR-là, un bar ambulant qui se déplace de village en village, et fait les marchés pour vendre ses produits. Le temps d'une soirée, le concept s'associe avec un Food truck du coin pour créer une ambiance conviviale.

Une aide "Coup de Pouce" de la CCB2V lui a été attribuée à hauteur de 1500 €. Conventionnée avec la Région Grand Est, elle subventionne les petites entreprises nouvellement créées ou reprises sur le territoire.

Programme LEADER

Réfection des panneaux des parcours VTT/VTC par la CCB2V

La Communauté de Communes de Bruyères, Vallons des Vosges, souhaitant maintenir une information de qualité aux usagers empruntant les circuits VTT de son territoire, a sollicité le programme Européen LEADER du GAL du PETR du Pays de la Déodatie pour aider à financer cette opération de réfection des supports et actualisation des panneaux. Ce projet a ainsi permis de mieux informer le public, les touristes et les sportifs des parcours VTT disponibles sur le territoire de l'EPCI. Le coût global de l'opération s'élève à 25.510,44€ pour une aide LEADER de 18.367,52€.



*Un grand merci à tous les artisans
et les commerçants
qui ont contribué à la réalisation
de ce bulletin*

Sarl DEMANGEON & FILS

Bureau Bruyères : **06 31 11 62 49**
Brouvelieures : **06 43 35 70 14** (Mickaël)

Pose et vente
Portes d'entrée •
Portes de garage •
Fenêtres •
Zinguerie •
Couverture •
Badage •
Zinguerie •

LAPOIRIE
Les professionnels du funéraire

■ **FUNÉRAIRE**
■ **MARBRERIE**
■ **PREVOYANCE**

12 Av. Gambetta
88600 BRUYÈRES
03 29 50 57 58

Restaurant - Pizzeria
Le Grimoire
Dans un décor Médiéval
OUVERT TOUS LES JOURS
sauf mercredi et samedi midi
BRUYÈRES
(à côté place Stanislas)
03 29 51 05 87

PIZZAS AU FEU DE BOIS
sur place ou à emporter
MENU DU JOUR

RESTAURANT CHEZ DEN'S

Buffet et grill à volonté
du lundi au vendredi midi
Restaurant à la carte
Vendredi soir, samedi midi et soir, et jours fériés

1 rue des Déportés
88600 BRUYÈRES
03 54 39 53 09

L'OFFICE DE TOURISME



Visite château de Girecourt

Avec 9 400 personnes accueillies et renseignées en 2024, l'office de tourisme de Bruyères, Vallons des Vosges continue d'élargir ses prestations et son impact positif sur le territoire. Entre jeux de piste, activités nature, événements et visites insolites, une équipe dynamique vous accueille toute l'année pour vous faire découvrir les beaux vallons des Vosges !

Les éléments marquants de l'année 2024

Les Vallons des Vosges dans les grands salons du tourisme

L'équipe de l'Office de tourisme a tenu un stand à plusieurs salons touristiques, notamment au salon des vacances à Bruxelles et au salon destination nature à Paris. Plus de 1 000 personnes ont été renseignées lors de ces événements.



Un point d'accueil à Fraispertuis-City

Un partenariat fort avec la Communauté de Communes de la Région de Rambervillers a été noué l'été dernier : deux saisonniers ont été embauchés afin d'assurer un point d'accueil touristique permanent au parc d'attractions Fraispertuis City de juin à août 2024 : près de 1900 visiteurs enregistrés !

Boutique en ligne et site internet

L'Office a également largement développé ses outils de commercialisation et de communication en 2024. En effet, la boutique en ligne a été inaugurée cette année-ci avec l'obtention de la licence de commercialisation. Aussi, un nouveau module dédié à l'accueil des groupes a été lancé, ouvrant la voie à un nouveau public. Enfin, c'est en décembre 2024 que le tout nouveau site internet de l'Office du Tourisme de Bruyères, Vallons des Vosges a été publié, avec une meilleure ergonomie et une version mobile améliorée.

Le marché de Noël de Bruyères s'agrandit

Côté événement, l'Office de tourisme a réorganisé le marché de Noël de Bruyères en décembre 2024 avec une nouveauté d'envergure : l'agrandissement du marché avec la création d'un village de Noël sur la place Stanislas, reliant ainsi le marché situé place Jean Jaurès grâce à l'avenue commerçante.



Le trésor du libérateur : un nouveau jeu de piste à découvrir dès maintenant

Développé par Julien Claudel, directeur de l'Office à l'occasion du 80ème anniversaire de la libération de Bruyères,

le jeu de piste "Le trésor du libérateur" met en lumière différents lieux bruyérois en lien avec l'histoire militaire de la seconde guerre mondiale.

=> Pour des groupes de 2 à 6 personnes, accessible aux familles (à partir de 7 ans)
=> Besace avec le matériel de jeu à récupérer à l'accueil de l'Office de tourisme.

L'actualité de 2025

Inventaire du musée Henri Mathieu

L'équipe de l'office de tourisme participe activement à l'inventaire du musée Henri Mathieu de Bruyères. Situé dans l'ancienne synagogue de la ville, le musée présente des collections d'arts populaires, des objets se rapportant à l'histoire du judaïsme dans les Vosges ainsi que des œuvres de Jean Lurçat et la pharmacie de l'ancien hôpital de Bruyères, fondé au XVIII^e siècle.

Location de vélos

Le parc VTT continue son renouvellement avec l'achat d'un nouveau VTT électrique en 2024 et un autre en 2025. L'office propose à présent 9 vélos électriques et 5 vélos classiques à la location.

Grands projets partenariaux

En étroite lien avec la communauté de communes, l'office travaille sur le projet de voie de mobilité douce, le programme Petites Villes de Demain, et aussi la refonte de l'offre de randonnée avec le club vosgien de Bruyères et ses environs : un guide sera opérationnel pour l'été 2025, à télécharger sur le site de l'office de tourisme ou à venir chercher à l'accueil de l'office.

Le Pass Vosges

Outil mis en place par le Département et lancé officiellement en janvier 2025, le Pass Vosges est proposé gratuitement par Vosges Tourisme, le Comité Départemental du Tourisme des Vosges et les Offices de Tourisme du département. Valable 2 ans, il permet de profiter de tarifs réduits sur une foule d'activités, de prestations, et de lieux de restauration.

Le Grimoire, la Brass' Potes, l'Office de tourisme, Le Bistrot, Sabots en goguette, Expression Savon, Le Printemps des Mots ou encore le musée Henri Mathieu : découvrez les partenaires locaux sur le site internet de l'office de tourisme !

Chiffrés-clés :

9 400

personnes accueillies en 2024
(en prenant en compte les personnes renseignées au parc Fraispertuis City)

600

participants aux animations estivales de 2024

68 471

nuitées déclarées sur le territoire en 2024

10 653 224 €

de retombées économiques estimées en 2023
(+7% par rapport à 2022)



Animations ludiques rallye fontaines



Visite de la Brass_Potes



Visite d'un brin de tomate



Visite Expression savon

NOUVEAUTÉ

développement des activités outdoor d'initiation à l'escalade, à la pêche et au tir à l'arc pour un public familial et touristique avec des animateurs spécialisés dans la discipline. Pensez à réserver, les places sont limitées !

Les animations estivales dans notre territoire

Des visites et animations proposées durant tout l'été :

- **Visites d'entreprises** : découvrez l'envers du décor de l'émaillerie à Deycimont, de la malterie de Lépages-sur-Vologne, de La Brass' Potes à Laveline-devant-Bruyères ou encore de la savonnerie Expression Savon à Bruyères
- **Visites de producteurs** : poussez la porte de certains producteurs locaux tels qu'Un Brin d'tomate à Faucompière et DM Champignons à Champ-le-Duc
- **Visites patrimoine** : visite du château de Girecourt les jeudis après-midi, visite de sites patrimoniaux avec l'association Racines de Bruyères et sa Région, ou encore visite d'églises
- **Animations ludiques** proposées par l'Office de tourisme dans le cadre du Tambouille Festival : les bonus nature

Réservez vos activités en ligne sur la boutique de l'Office de Tourisme : boutique.tourisme-bruyeres.com

RENDU DE L'ÉVALUATION SENSIBLE DE TERRITOIRE

La Communauté de Communes a réalisé une évaluation sensible de territoire, avec un rendu public ainsi qu'aux élus de la CCB2V en ce début d'année 2025. Il s'agit d'une résidence de création où la seule contrainte imposée aux intervenants est d'entrer par tous les moyens possibles en interaction avec les habitants, quels qu'ils soient et où qu'ils se trouvent. 3 équipes d'artistes ainsi qu'un chercheur ont posé leurs valises dans la deuxième moitié de 2024 afin de rencontrer un maximum d'habitants à travers leur art.



L'évaluation sensible de territoire est un dispositif conjointement porté par la CCB2V, la Direction des Affaires Culturelles Grand Est, le Conseil Départemental des Vosges et l'Education Nationale.



L'objectif :

- Faire un état des lieux de la culture à l'échelle intercommunale
- Collecter le ressenti des habitants sur la vie culturelle
- Mettre en valeur les initiatives locales et la diversité artistique et culturelle
- Apporter des pistes de développement de la culture et des arts

Équipes du projet : Artistes et chercheur

Des profils complémentaires ont été missionnés pour collecter, analyser et proposer un regard neuf sur le territoire. Lors du choix des équipes artistiques et du chercheur, un intérêt était noté pour le paysage, les préoccupations environnementales, la réflexion sur la manière dont on habite un endroit, la discipline du cirque, les arts visuels et une ouverture sur l'interdisciplinarité

Compagnie La Migration

Cirque en paysage

Proche de la pensée du Land Art, la Compagnie La Migration souhaite poser un regard sur le paysage à travers les pratiques acrobatiques, chorégraphiques et plastiques. Ils travaillent principalement en extérieur, incluant le paysage comme partenaire.

Compagnie Dévers en Geste, Danse

Antoine recherche une danse éthique et accessible, sensible et radicalement engagée dans des actions politiques, qui va

de pair avec une pratique pédagogique. Il souhaite nourrir l'hybride en entremêlant la danse à d'autres pratiques artistiques comme la poésie, la musique, le chant et des arts plastiques. Il arpente dans ses différents travaux des préoccupations écologiques et de relations collectives.

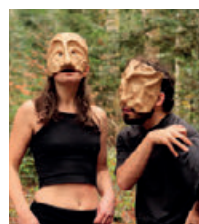

Morgane Britscher, plasticienne

Le travail de Morgane se nourrit de rencontres, de projets participatifs, mêle archives, herbiers, recherches scientifiques et liens aux paysages. Elle collecte, annote, dessine, photographie les paysages pour composer des installations où données scientifiques côtoient poésie et fragilité, où ses mots, ses images font écho à des éléments naturels, où la lumière joue avec ses dessins.



Hervé Marchal, chercheur et sociologue

"Partant du fait que la territorialité vécue est toujours plus que le territoire conçu, que les pratiques débordent toujours les simples usages, que les paroles habitantes sont toujours plus que les discours attendus, je me fonde sur ce qu'éprouvent les habitants. Leurs mots, leurs ressentis, leurs projections, leurs émotions ou encore leurs imaginaires rappellent que chacun encastre le monde dans son univers de sens propre."



6 semaines de résidence, 1000 personnes rencontrées

Cette carte témoigne de la grande diversité des moyens, des médiums, des postures, des moments, des lieux, et des publics lors de l'organisation des actions dans le cadre de l'évaluation sensible de territoire.

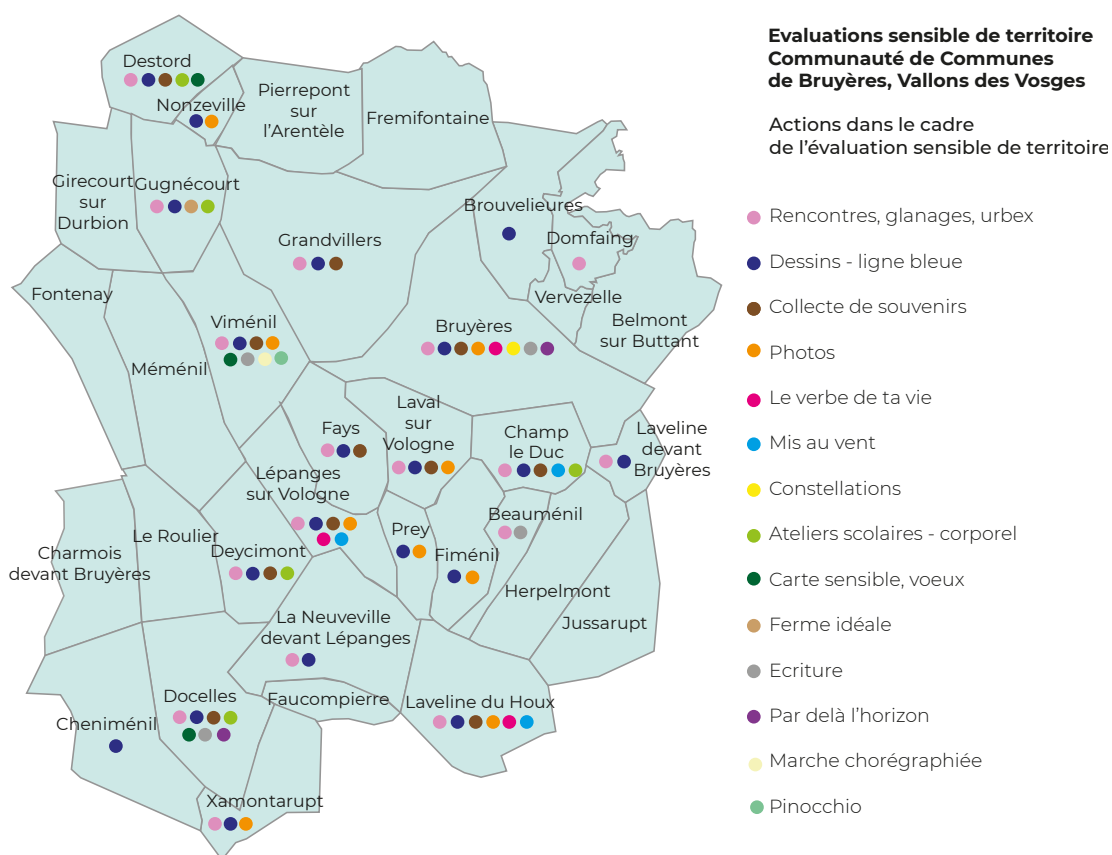

Restitution de l'évaluation en deux temps forts

Restitution officielle : tous les élus de la CCB2V, le préfet de la région, la DRAC (Direction régionale des Affaires Culturelles), le président du conseil départemental, le ministère de l'éducation nationale et de la jeunesse étaient conviés pour découvrir la synthèse de l'étude.

« **Récits d'ici** » : une belle conclusion ouverte à tous sous la forme d'une conférence marchée, d'installations, d'expositions et de témoignages des équipes artistiques et de l'universitaire dans un moment convivial à Docelles et Viménil.

Perspectives

- Une contractualisation pluri-annuelle dépassant le cadre du CTEAC avec la DRAC, le Conseil Départemental des Vosges et l'Education Nationale
- Un soutien financier pour des actions à destination des scolaires et de la petite enfance
- Un déploiement transversal de la politique culturelle globale

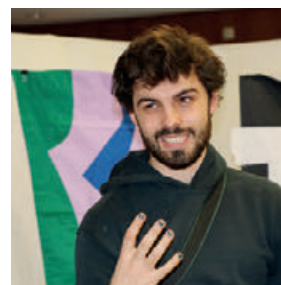

L'ÉCOLE DES ARTS, VALLONS DES VOSGES

L'École des Nez Rouges



La CCB2V porte une école qui innove avec une équipe d'enseignants passionnés et expérimentés, pour développer le plaisir de la découverte et la pratique de la danse, du théâtre, du cirque et de la musique, favorisant l'épanouissement et la sensibilité des petits et des plus grands. La diversification des propositions pédagogiques, la collaboration avec les acteurs culturels du territoire et l'accessibilité sont au cœur des objectifs de l'établissement. L'équipe retravaille actuellement le projet pédagogique à la lumière des préconisations de l'évaluation sensible de territoire (pages 34 et 35).

De la curiosité au perfectionnement, un parcours adapté aux besoins de l'élève

L'EAVV oriente son projet pédagogique par la création d'un parcours de l'élève, basé sur l'éveil, la découverte, les premiers apprentissages ainsi que l'aménagement d'un premier cycle d'enseignement et d'engagement personnel pour l'autonomie. Ce fonctionnement privilégie la dynamique de projets et l'interdisciplinarité comme vecteurs d'apprentissages.

Le cirque : une nouvelle pratique pour compléter l'offre

Afin d'élargir la diversité des possibilités de pratique artistique, des ateliers hebdomadaires de cirque seront mis en place à la rentrée 2025/2026. Ces ateliers seront animés par l'École des Nez Rouges basée à Saint-Dié-des-Vosges.



Dates à retenir pour la rentrée 2025/26 :

- Réinscriptions : du mardi 10 au samedi 21 juin 2025 de juin 2025
- Nouvelles inscriptions : à partir du 2 juillet 2025

Retrouvez toutes les informations sur le site
de la CCB2V ou par mail à c.perriol@cc-bruyeres.fr



236 inscrits
toutes disciplines confondues,
dont 154 en musique

L'EAVV c'est :

69 heures
d'enseignement
par semaine



Année scolaire 2024/2025 : les événements passés

- Commémoration des 80 ans de la libération de Bruyères
- Portes ouvertes des pratiques collectives
- Les lutins se préparent : éveil musical avec flûtes et chant choral à la médiathèque de Bruyères
- Audition 1^{res} notes à Fontenay
- Printemps des mots : concert des ensembles de musiques actuelles



Audition - 1^{res} notes



La Communauté de Communes Bruyères, Vallons des Vosges vous invite à venir mêler en ce printemps Contes et Biodiversité.

Au programme :

- Accueil dans la bibliothèque et son espace de vie.
- En famille, vous partirez ensuite vous balader paisiblement avec Marie France Houllbrèque à travers de nombreux contes.
- Retour à la case départ pour un moment de convivialité entre les parents et les enfants avec Sylvain Mangel et Marie Houllbreque qui vous raconteront l'histoire de rencontres avec les animaux en contes et en photos.



Les rendez-vous :

- Mercredi 25 juin - 15h00 - Bibliothèque de Brouvelieures (16 Rue de L'Hôtel de ville)
- Mercredi 2 juillet - 15h00 - Médiathèque de Bruyères (12 Avenue Chanzy)

Inscription : (dans la limite des places disponibles)
Auprès de l'Office de Tourisme Bruyères - Vallons des Vosges.

Téléphone : 03.29.50.51.33

Site : boutique.tourisme-bruyeres.com



Les enfants sont sous la responsabilité des parents. Merci de prévoir des vêtements adaptés!

Ne pas jeter sur la voie publique - Merci

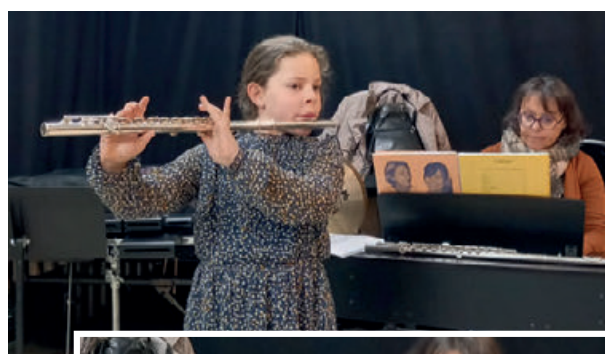

Portes ouvertes flûte

L'ÉCOLE DES ARTS, VALLONS DES VOSGES



Portes ouvertes
des pratiques collectives -
Ensemble de jazz

Calendrier des événements de juin et juillet 2025

14 juin : Échappée du coin

à l'école de Champ-le-Duc avec l'ensemble de musiques actuelles

18 juin à partir de 18h :

Fête de la musique / éco marché

à La Faîte (Laval-sur-Vologne) avec les ateliers piano-batterie et les ensembles de musiques actuelles

21 juin à 9h30 : Échappée à petits pas "Le voyage"

à la bibliothèque de Docelles
avec les élèves de l'éveil musical

25 juin à partir de 18h : Échappée volante "Bestiaire"

à La Faîte avec les ateliers piano-flûte
et des pianistes solistes

02 juillet à 15h : Échappée contée (Biodiver'contée)

à Bruyères avec des duos piano-flûtes

TAMBOUILLE FESTIVAL ÉDITION 2025

Spectacles, concerts et bon repas

Cette année, ce sont 7 communes et une dizaine d'associations qui se rassemblent pour organiser le Tambouille festival.

7 jours de fête et 7 ambiances différentes, cet événement unique rassemblera les amateurs de théâtre, de spectacle et de musique dans les différents villages.

Rendez-vous du 25 juillet au 2 août dans les communes de la CCB2V et ses alentours pour des soirées incroyables :

- **Vendredi 25 juillet** à Champ-le-Duc
- **Samedi 26 juillet** à Lépanges-sur-Vologne
- **Dimanche 27 juillet** à La Neuveville-devant-Lépanges
- **Mercredi 30 juillet** à Laveline-devant-Bruyères
- **Jeudi 31 juillet** à Gugnécourt
- **Vendredi 1^{er} août** à Cheniménil
- **Samedi 2 août** à Dompierre



**Buvette et restauration sur place.
Bonne ambiance garantie !**

LES INTERVENTIONS EN MILIEU SCOLAIRE

La CCB2V souhaite rendre accessible au plus grand nombre l'enseignement artistique et culturel en développant une offre de services complémentaire à destination des élèves du 1^{er} degré scolarisés sur le territoire. Les enseignants de l'EAVV mettent leurs compétences au service des projets sur temps scolaire dans de nombreuses écoles du territoire en proposant des interventions qualitatives et répondant aux exigences des projets pédagogiques des établissements scolaires.



Plus de 70 élèves des écoles de Jules Ferry et Jean Rostand de Bruyères sont montés sur la scène de la salle des fêtes de Bruyères pour partager les chants appris, depuis le début de l'année scolaire, avec Sylvia Berard, enseignante de chant choral de l'École des Arts, Vallons des Vosges.



Animation avec Relais Petite Enfance

FOCUS : Commémoration des 80 ans de la libération de Bruyères : un projet fédérateur de chant choral, rassemblant les établissements du 1^{er} degré de Bruyères.

Développement des interventions en milieu scolaire en danse, musique et chant choral

Contenu :

- Chant choral, musique et danse
- Un projet départemental
- Création d'outils communs : des tutoriels et un répertoire de chant choral partagé au niveau départemental
- Volet complémentaire des projets d'Éducation Artistique et culturelle du territoire

Perspectives :

- Propositions de projets pluri-annuels
- Poursuite du répertoire départemental en chant choral
- L'intégration dans la dynamique de l'évaluation sensible de territoire

En bref

309 élèves BÉNÉFICIAIRES D'ACTIONS

(Écoles de Destord, Domfaing, Gugnécourt, Fremifontaine, Pierrepont-sur-l'Arentèle, Bruyères, Fontenay, Champ-le-Duc) + RPE et crèche de Bruyères

Chaque classe bénéficie de 12 h d'intervention par projet

176 heures D'INTERVENTIONS

EDUCATION ARTISTIQUE ET CULTURELLE (EAC)

Les Nuits de la lecture 2025

Une dizaine d'animations s'est succédé entre le 21 et le 26 janvier 2025 dans le territoire dans le cadre de l'événement national des Nuits de la lecture 2025 ! Cet événement coordonné par la CCB2V avait pris les patrimoines pour thème de cette édition. Présentation d'écrivains locaux, expositions, témoignages, histoires pour enfants, parcours lumineux, escape game, ciné-débat, lectures partagées... un programme qui a rencontré un franc succès ! Rendez-vous en 2026 pour la 10^e édition !



chiffres clé

355 personnes
ont vu le spectacle

94 personnes
ont participé
à 78 heures d'ateliers

L'or Bleu

Retour sur ce voyage culturel sous la forme d'un spectacle itinérant

La Compagnie IPAC (Intercultural Performing Arts Company) est une troupe rurale internationale implantée dans les Hautes-Vosges. L'Or Bleu est un projet artistique soutenu par la CCB2V, incluant spectacle itinérant, ateliers de médiation et actions d'éducation artistique en direction des élèves du 1^{er} degré.

Un projet en 3 parties

PARTIE 1 :

Théâtre errant en minibus sur les places des communes de Champ-Le-Duc, Docelles, et Laveline-Du-Houx

=> Prélude racontant l'histoire des comédien.ne.s de la troupe, la veille de la générale de leur spectacle

PARTIE 2 :

Spectacle de théâtre à l'église de Bruyères

=> Les spectateurs ont été témoins de la répétition générale de la troupe, interrompue par un couple de touristes. Ce spectacle immersif, presque cinématographique, s'est poursuivi avec une invitation à déguster un grand buffet interculturel, dressé dans l'allée de l'église, cuisiné et servi par la troupe.

PARTIE 3 :

Concert à l'église de Docelles

=> Avant son départ en minibus, les spectateurs ont retrouvé le chœur IPAC et ses acteurs en dehors de la fiction, pour un concert acoustique. L'occasion de découvrir les artistes plus intimement, sans artifice, nous présenter un répertoire de chants du monde, récoltés lors des voyages de la troupe ou aux racines de leurs origines.

Actions transversales

En complément du spectacle, la troupe a proposé des ateliers cuisine pour la confection du buffet interculturel, et des répétitions de chant polyphonique afin de participer au concert de la partie 3.

Parmis les autres actions :

- La création d'une troupe éphémère qui mêle des enfants de la CCB2V et de la Communauté de commune des Hautes Vosges
- La création d'une troupe adultes à Laveline-du-Houx
- L'ouverture de la saison de la Faîte (Laval-sur-Vologne)
- Un projet d'Éducation Artistique et Culturelle avec l'école de Docelles et la ferme de deux mains



PISCINE COMMUNAUTAIRE ROGER MERCIER

Scannez ce QR code
pour consulter la plaquette
des activités et tarifs de la piscine :



PISCINE
COMMUNAUTAIRE
Roger Mercier

TÉLÉTHON 2024

136

NAGEURS

392 km

PARCOURUS

+5000€

RÉCOLTÉS

réorganisé le 29 novembre
2025 de 10h à 18h
par l'association
"les toujours jeunes" !

42 633

ENTRÉES

en 2023
(+ 18% par rapport à 2022)

176

ENFANTS

inscrits à l'école de natation

+340

ADHÉRENTS

aux activités

Ecole de sauvetage

Accueillis à partir de 14/15 ans, les intéressés peuvent passer le BNSSA (brevet national de sécurité et de sauvetage aquatique) à partir de 17 ans et exercer à 18 ans. En 2024, 2 jeunes ont obtenu leur diplôme. En mai 2025, ils sont 7 à se présenter à l'examen.

Filtration : la piscine innove et passe au 100% végétal

En juillet 2024, la piscine communautaire a profité de sa fermeture pour vidange pour passer à un système de filtration entièrement végétal. La société Hydraco, conceptrice et fabricante du filtre de la piscine, remplace le système de la diatomée, avec des algues fossilisées, pour un nouveau procédé innovant à base de fibre 100 % végétale. La communauté de communes, de Bruyères, Vallons des Vosges est la deuxième collectivité en France à utiliser ce procédé pour sa piscine.

Ce nouveau matériau de filtration, issu de forêts certifiées, est un produit allemand entièrement biodégradable qui ne déverse aucune boue dans les stations d'épuration et rejette donc une eau plus propre qu'avec la diatomée.

Avec un cycle de vie deux fois supérieur, la CCB2V réalise également des économies en procédant à cette amélioration : réduction de la consommation électrique et division par deux de la consommation d'eau lors des lavages du filtre. Enfin, cette nouvelle masse filtrante non polluante est moins nocive pour les agents de la CCB2V qui utilisent cette poudre.

Dates à retenir :

- **Inscriptions aux activités et à l'école de natation pour la saison 2025/2026** : à l'accueil de la piscine dès le 5 juillet 2025
- **Téléthon Nage 2025** : le 29 novembre 2025 de 10h à 18h organisé par l'association "les toujours jeunes"
- **Vidange de fin d'année** : fermeture de la piscine du 15 décembre 2025 au 4 janvier 2026.



Lucie Joerger, agent technique,
à l'intérieur du filtre pour
l'entretien des plateaux.



Vidange de la piscine

COORDONNÉES ET HORAIRES D'OUVERTURE DE NOS ÉTABLISSEMENTS

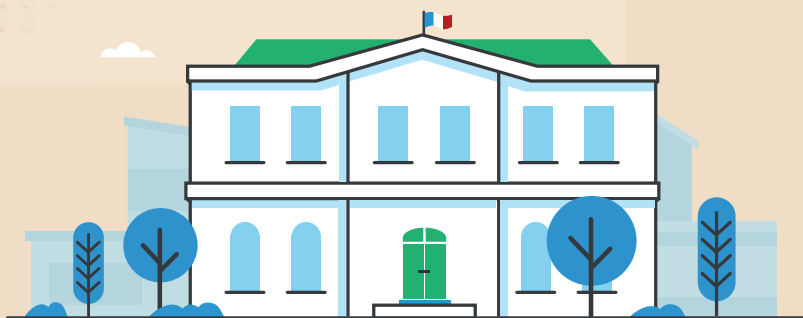

■ Communauté de Communes de Bruyères, Vallons des Vosges

4 rue de la 36e division US, Bruyères

Tél. : 03 29 57 80 69

E-mail : accueil@cc-bruyeres.fr

Lundi, mardi et jeudi : 8h30 - 12h / 13h30 - 17h

Mercredi : 8h30 - 12h

(accueil téléphonique l'après-midi)

Vendredi : 8h30 - 12h

■ Piscine Communautaire Roger Mercier

5 place Henri Thomas, Bruyères

Tél. : 03 29 57 88 20

Lundi, mardi, jeudi et vendredi : 12h - 14h / 17h - 20h

Mercredi : 15h - 20h

Samedi : 8h30 - 12h / 14h - 17h15

Dimanche : 8h30 - 12h15

■ France Services Bruyères

Tél. : 03 29 57 99 79

E-mail : mfs@cc-bruyeres.fr

Lundi, mercredi et jeudi : 8h30 - 12h30 / 13h30 - 17h

Mardi : 13h30 - 19h / Vendredi : 9h - 12h

■ France Services Docelles

Tél. : 03 29 35 68 25

E-mail : m.mattia@cc-bruyeres.fr

Mardi : 8h30 - 12h

Vendredi : 13h - 16h30

■ Vos contacts à la CCB2V :

- **Environnement** : Odeline DALLONGEVILLE
o.dallongeville@cc-bruyeres.fr / 03 29 57 88 15
- **Assainissement/Voirie/travaux** : Loïc KEISER
l.keiser@cc-bruyeres.fr / 03 29 57 35 78
- **Piscine** : Sébastien CROSSETTE
s.crossette@cc-bruyeres.fr / 03 29 57 88 20
- **Ecole des Arts, Vallons des Vosges et culture** :
Camille PERRIOL
c.perriol@cc-bruyeres.fr / 06 47 13 59 42
- **Economie et tourisme** : Claire ANTOINE
c.antoine@cc-bruyeres.fr / 03 29 57 88 17
- **Services à la population** : Léa GIRARDIN
l.girardin@cc-bruyeres.fr / 03 29 57 19 17

NOS PARTENAIRES

■ Office de Tourisme Bruyères Vallons des Vosges

Tél. : 03 29 50 51 33

■ Maison de l'Habitat et de l'Énergie

Tél. : 03 29 58 47 56

■ Syndicat Intercommunal de Collecte et de Valorisation des Déchets ménagers (SICOVAD)

Tél. : 03 29 31 33 75

■ Syndicat Mixte Départemental d'Assainissement Non Collectif (SDANC)

Tél. : 03 29 35 57 93

*Un grand merci à tous les artisans
et les commerçants
qui ont contribué à la réalisation
de ce bulletin*



**Toutes assurances, santé, retraite
pour les particuliers & professionnels**

NOUVEAU !
Offre d'assurance emprunteur simple et modulable,
composée en fonction de vos besoins.
Renseignez-vous.

SwissLife
Sébastien JEANDAT
BRUYÈRES - 03 29 50 58 84 - www.swisslife.fr - bruyeres@agence-swisslife.fr

N°03 07007217 - www.orias.fr



L'UNIVERS DES ENFANTS
Dépôt - Vente

- Vêtements 0-12 ans
- Jouets
- Matériel de puériculture

Pensez à la rentrée scolaire

27 rue Léopold
88600 Bruyères
L'univers des enfants

BILON-COLIN
maîtrise d'œuvre

**CONSTRUCTION NEUVE
EXTENSION - RÉNOVATION
HABITAT - TERTIAIRE - INDUSTRIEL**

Raon-l'Étape  Bruyères

03 29 41 46 36 03 29 55 11 70

 www.bilon-colin.fr 

Déziédos

**Donnez-vous
du temps chez vous**

Repassage Ménage Garde d'enfants
Services aux seniors
Accompagnement du handicap

17 rue de la Plaine
88150 Chavelot

03 29 38 69 05
dezideos.fr



**Artisan Paysagiste création et entretien
Piscine & SPA installation, rénovation
création et magasin**

Tél. : 03 29 58 53 52
8 rue de la Vologne
88600 Laveline-devant-Bruyères
www.deco-nature-paysagiste.com

-50% de crédit d'impôts*
sur petits travaux de jardinage

selon loi en vigueur

Boulangeries

**La Panetière
du Mirador**
03 29 50 51 14

**Le Fournil
du Mirador**
03 29 51 89 39

Bruyères



**ETF
DIEUDONNE**

88600 BELMONT-SUR-BUTTANT
06 78 03 34 59 • 06 83 16 39 53
sarl-etf-dieudonne@orange.fr
www.elagage-sylviculture-vosges.fr

**TRAVAUX FORESTIERS
& SYLVICOLES
ÉLAGAGE ET ABATTAGE
DÉLICATS**

PARTICULIERS :
tonte, taille de haies,
entretien espaces verts

services à la personne **réduction d'impôts 50%**





Matthieu VUILLAUME

Tél. : 06 59 39 35 78

contact@adnpeinture.fr

2 Chemin de la Passée
88600 Girecourt-sur-Durbion

www.adnpeinture.fr

- Isolation extérieure
- Ravalement de façades
- Peinture et Décoration
- Plâtrerie/Isolation
- Revêtements de sols & murs



Devis Gratuit



**CONCEPT
D'INTERIOR'S**

148 rue d'Alsace
88100 SAINT-DIÉ-DES-VOSGES
Tél. 03 29 56 88 52



www.conceptdinteriors.com

À VOTRE SERVICE
37 ANS
DEPUIS PLUS DE

Poêles & Cheminées • Bois & Granules • Cuisinières